O JORNAL DE PINHAL

ANO III | JORNALISTA RESPONSÁVEL: DR. CLÉCIO RIBEIRO | REDATOR: WALDEMAR DA SILVA COSTA | Espírito Santo do Pinhal, 13 de agosto de 1977 | DIRETOR: DR. RAFAEL E. FARES GUALDA | N.o 182

Governador Paulo Egydio abrirá Feira Agro-Industrial

O Governador Paulo Egydio Martins estará em Espírito Santo do Pinhal no próximo dia 19 (segunda feira), a fim de presidir a abertura da I FEIRA AGRO INDUSTRIAL E VII SEMANA AGRONOMICA, da Faculdade de Agronomia e Zootecnia "Manoel Carlos Gonçalves", da Fundação Pinhalense de Ensino.

Promovida pelo Diretório Acadêmico "Primo Bitti", com a colaboração da entidade mantenedora, direção da faculdade e Prefeitura Municipal, a Feira e respectiva semana de estudos foi devidamente oficializada pela Associação dos Engenheiros Agrônomos de São Paulo e terão a seguinte programação: a VII Semana será realizada de 15 a 20 do corrente, enquanto que a I Feira Agro Industrial se iniciará no mesmo dia 14) e se encerrará um dia depois (19 deste), sendo que neste, haverá exposição, demonstração e comercialização de máquinas, implementos e produtos agropecuários, através de financiamentos feitos por agências bancárias instaladas no recinto da mostra, enquanto que, naquela, além de contatos com as maiores autoridades e técnicos da agricultura e da pecuária nacionais, serão ministrados cursos de fibra agricultura brasileira, algodão, aquicultura, cultura cana de açucar, café, cereais, citrus, conservação do solo, cooperativismo, crédito e seguro, equinocultura, herbicidas, inseminação artificial, irrigação e drenagem, mecanização agrícola "Valmet", mecanização agrícola CTB, mecanização agrícola "Massey Ferguson", mecanização agrícola em geral, melhoramento animal, nutrição animal, pastagens, paisagisme, práticas conservacionistas, reflorestamento e suinocultura, assim como demonstrações do avanço tecnológico da agropecuária da atualidade. Estes cursos se destinam a alunos de agronomia, Zootecnia, veterinária, engenharia rural e outros de faculdades congêneres do País, técnicos e estudiosos de agricultura e pecuária.

A ENGEDATA SERVICES de São Paulo em convênio com a Fundação Pinhalense de Ensino estará promovendo em Espírito Santo do Pinhal um ATUAL e PROFISSIONALIZANTE

CURSO DE PROGRAMAÇÃO DE SISTEMAS-COMPUTADORES

Em vista da influência acentuada e crescente dos "COMPUTADORES" na sociedade humana (até mesmo causando receios) e a EDUCAÇÃO PROFISSIONAL e CONSCIENTIZAÇÃO IDEAL de recursos humanos habilitados para trabalhar com os mesmos ser a preocupação MESTRA da ENGEDATA SERVICES, é o propósito pelo qual estamos em Espírito Santo do Pinhal para ministrar esse CURSO DE PROGRAMAÇÃO.

Portanto, devido ao grau de importância para o desenvolvimento técnico-profissional da população do Esp. Sto. do Pinhal que atua nas áreas comercial, industrial, militar, administrativa, bancária e especialmente para a imprescindível ATUALIZAÇÃO dos estudantes de ciências EXATAS (engenharia, matemática, física, química, etc.), de ciências humanas e biológicas, o CURSO DE PROGRAMAÇÃO DE SISTEMAS-COMPUTADORES será ministrado por uma equipe de instrutores universitários, com o suporte de recursos audio-visuais e no qual os ALUNOS, futuros PROGRAMADORES DE COMPUTADOR (trainee), receberão um moderníssimo material didático (2 apostilas atualizadas, cartões IBM, folhas de programação, etc.) e utilizarão, realmente, os SISTEMAS COMPUTADORES à disposição da ENGEDATA SERVICES.

Para esse curso poderão, igualmente, se inscrever pessoas com nível colegial ou equivalente e, principalmente, os VESTIBULANDOS pois o assunto "COMPUTADORES" é tema de qualquer VESTIBULAR.

§ — HORÁRIO p/ as INSCRIÇÕES: 7 às 11; 13 às 16; 19 às 22.00 horas.

§ — REQUISITOS: um documento e 2 fotos 3x4.

§ — LOCAL p/ informações e matrículas: Secretaria da Fundação Pinhalense de Ensino.

§ — INICIO DO CURSO: 27/08/77. DURAÇÃO: 16 sábados.

§ — PERÍODOS: Turmas de manhã e à tarde.

NOTAS DOS BASTIDORES

1) FIM DO RECESSO

Finalmente, no último dia 4, a Câmara Municipal voltou a se reunir, terminando o recesso legislativo que perdurou por todo o mês de julho.

Os senhores Vereadores voltaram dispostos, com ânimo renovado para lutar, sendo certo que este segundo semestre a nossa Câmara Municipal terá um desempenho, ainda mais produtivo que no primeiro. Aliás, o sr. Secretário Administrativo da Câmara, Sr. José Batista Montejano, preparou um relatório das atividades de nossa edilidade, muito bem elaborado e pormenorizado, que mereceria ser publicado: deste modo a população poderia ficar ainda mais de posse do conhecimento do trabalho dos senhores Vereadores, de todas as atividades da Câmara e da organização deste incansável futuro advogado José Batista Montejano.

2) A CAMARA E O GPEA

Durante a última sessão de nossa Câmara Municipal foi aprovado um requerimento, de autoria do vereador Eugênio Sampaio, de congratulações ao Clube Pinhalense de Esportes Atléticos pela campanha magnífica que este Clube vem realizando no Campeonato da Primeira Divisão de Profissionais da Federação Paulista de Futebol. Disse o requerente que "nada promoveu tanto a nossa cidade, neste ano de 1977, como o GPEA: levantou o nome do esporte de nossa terra, alcançou de maneira inverídica o título de campeão do primeiro lugar de sua série e vem fazendo, indubitavelmente, a nossa população muito mais alegre e feliz!"

Também o Vereador Cesar Joaquim Paiva, que como árbitro de futebol é profundo conhecedor deste esporte, teceu elogios ao feito do equadro "Vermelhinho", ajuisando sua campanha e parabenizando sua torcida.

A Câmara — como todas as primeiras — reverencia os feitos do clube de Dr. João Batista Amato, de Roberto Costa, de José Mônici, de Waldemar Pereira e do batalhador José Tonelotto: em esta coluna se une a todas estas homenagens. Parabéns a todos. Principalmente aos moços valorosos que, com certeza, ainda trarão muito mais alegrias à nossa gente!

3) DIAS MELHORES VIRAO...

O trabalho realizado pelo Sr. Prefeito Municipal e sua equipe junto aos pontos de nossa cidade, principalmente junto aos cafeicultores e pecuaristas, pedindo a colaboração destes no sentido de se declarar sempre a origem pinhalense de seus produtos, já nos traz uma certeza: para o próximo ano a nossa participação no ICM deverá ser extraordinariamente maior que nos anos anteriores.

O Prefeito Dr. Paulo Klinger Costa não deixa por menos: "Reverenciemos, no próximo ano, a nossa arrecadação no que tange ao ICM!" Parece nos ser este, até agora, o mais importante trabalho realizado pela presente administração: maior arrecadação significa melhores soluções para os problemas de nossa cidade.

4) DR. ODAIR PACHECO PEDROSO

As horas e trabalho de um homem em prol de uma comunidade, por mais profícuo e importante que seja pode passar desapercebido da maior parte de sua população, por falta de uma promoção mais justa ou de agradecimento público por parte das autoridades.

Isto, entretanto, não aconteceu com o Dr. Odair PachecoPedroso, homem a quem o Espírito Santo do Pinhal deve tanto pelo trabalho e pela colaboração que, desde 1958, vem prestando ao nosso Hospital Francisco Rosas: O Vereador Dr. Heitor Cavagnolli deu entrada em nossa Câmara Municipal de um Projeto de Decreto Legislativo que concede ao ilustre Dr. Odair Pacheco Pedroso o título de "Cidadão Pinhalense". O Projeto é acompanhado de "Circriculum Vitae" do homenageado e documentação mostrando o quanto, ao longo destes dezenove anos, a nossa cidade ficou devendo a este homem no setor de atendimento hospitalar. Congratulamo-nos com o Vereador Dr. Heitor Cavagnolli pela justiça desta homenagem.

5) POLUIÇÃO PERTURBA UM BAIRRO

A nossa cidade, cujo clima e pureza de ar sempre foram decantados em todos os quadrantes de nosso Estado, parece já começar a sofrer os problemas da poluição. Os bairros residenciais, do Largo São João e Vila Monticeiro, já há alguns meses vem sofrendo dramas de uma poeira negra, pegajosa, terror das donas de casa. As queixas têm sido numerosas e, no primeiro semestre já retamos deste assunto aqui nesta coluna. Praia-se de detritodes pejado pela chaminé da EVIA que até agora não colocou o necessário filtro eliminador desta poeira.

Quando da visita da Comissão de Incentivo às Indústrias, àquela fábrica, o seu gerente garantiu ao Vereador Eugênio Sampaio, que logo o problema seria sanado. Até agora, entretanto, tudo continua como antes.

Claro, que devemos nos esforçar pelo desenvolvimento e ampliação de nosso potencial industrial. Isto é fator importante para o nosso progresso. Mas não podemos permitir que uma indústria, permanga poluindo todo um bairro, apenas por não apressar a colocação de um filtro em sua chaminé. Esperamos que a EVIA cumpra logo o prometido e acabe, de uma vez por todas, com os problemas dos moradores daqueles bairros.

6) ANDAMENTO DAS OBRAS PUBLICAS

Já está sendo realizado o serviço de esgoto na Vila São Pedro. Na estrada que vai para a Vila Verde já realizaram mais de duzentos metros lineares do serviço de tubulação.

E, no dia 4 de agosto, foram iniciadas as obras da Via Marginal. A firma JEFECE, de São Paulo, que venceu a concorrência, já começou a arrancar as margas. Esta primeira fase prevê a construção da Via Marginal desde o Posto de gasolina 14, da Avenida Washington Luis até a rua 15 de novembro.

É importante que nossa população tome conhecimento destas realizações. Ela mostram que o Espírito Santo do Pinhal progride e caminha para a solução de seus problemas.

7) VISITAS IMPORTANTES

No último dia 5, levadas pelo Vereador Eugênio Sampaio, algumas crianças, alunos do Colégio Divino Espírito Santo, estiveram visitando e conhecendo o recinto de nossa Mumara Municipal. Os Prefeitos e os funcionários indagaram sobre detalhes do funcionamento do tudo, o naquela manhã, com seus sorrisos, deram um tudo que de grande alegria ao solene ganho de nosso Paço Municipal.

8) ALTAMIRO JOSE DOS REIS

Na última sessão da nossa Câmara Municipal foi aprovado o Decreto Legislativo, de autoria do ex-Vereador José Porreca, que concede o título de cidadão pinhalense ao sr. Altamiro José dos Reis. Cremos que assim, com esta concessão, a nossa Câmara Municipal realiza o desejo de toda a nossa população.

O título, ainda que merecido, será um pálido agradecimento a este homem que tanto acreditou nas possibilidades de nossa terra e tanto já fez por nossa gente.

Altas personalidades em nosso Hospital

Estiveram em nossa cidade, nos dias 18 e 19 de agosto, os srs. Dr. Odair Pacheco Pedroso, Dr. José Gabriel Barbosa, Dr. Anibero Barradas Barata, respectivamente Diretor e Professor Adjunto e Professor Assistente da Faculdade de Saúde Pública da Universidade de São Paulo. Os ilustres visitantes estavam acompanhados do Dr. Roosevelt Dias Rocha, da cidade de Araraquara, no Estado de Sergipe, do Dr. Sabino José Dias da República da Guiné Bissau, e do Dr. Walter César Silveira, de São Paulo, todos três ainda nos de pós graduação da Faculdade de Saúde Pública.

O Dr. Odair Pacheco Pedroso, que é Consultor Hospitalar do Hospital "Francisco Rosas" desde 1958, veio à nossa cidade a fim de discutir com a Diretoria e Corpo Clínico do nosocômio local, os detalhes técnicos da divisão do Centro Cirúrgico, ora em construção.

A visita desse eminente técnico em construção, organização e administração hospitalar, foi das mais proveitosas para o nosso Hospital, tendo S. S. na oportunidade, manifestado sua admiração pelas obras em andamento e pelo modular funcionamento da instituição.

Esteve presente, também, na reunião, o Prefeito Dr. Klinger Costa, prefeito Municipal e o Engenheiro responsável pelas obras de construção do novo Hospital.

Queremos aproveitar a oportunidade e bem cumprimentar o Dr. Heitor Cavagnolli, Digníssimo Provedor do Hospital, o qual, com a colaboração dos seus companheiros da Diretoria, dos funcionários e do Corpo Clínico, está à frente de nossa principal instituição hospitalar, uma grande obra, uma gestão brilhante, prestando a coletividade pinhalense, os seus relevantes serviços.

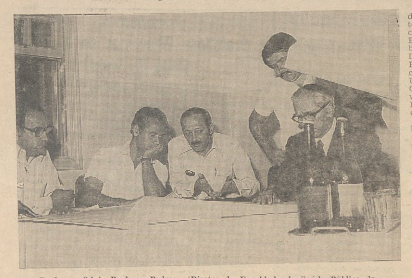

Professor Odair Pacheco Pedroso (Diretor da Faculdade de Saúde Pública da USP) Prefeito Dr. Paulo Klinger Costa e Médicos do Hospital "Francisco Rosas"

O Professor Odair explanando à Mesa Administrativa e ao Corpo Clínico do Hospital "Francisco Rosas"

CURSO DE PROGRAMAÇÃO DE SISTEMAS-COMPUTADORES EM ESPIRITO SANTO DO PINHAL

A partir do próximo dia 27 do corrente, estará a Fundação Pinhalense de Ensino, em convênio com a Engedata Services, promovendo em Espírito Santo do Pinhal, nas dependências da Faculdade de Administração, um atualizado e profissionalizante Curso de Programação de Sistemas Computadores, constante de 16 aulas (4 meses), que serão ministradas somente aos sabados, em duas turmas (manhã e tarde).

Tendo em vista a crescente influência dos computadores nas áreas comercial, industrial, militar, administrativa e bancária, a necessidade de recursos humanos habilitados para trabalhar com os mesmos, tornou-se carente, inobstante a constante procura de profissionais bem preparados para tse fim.

O curso será ministrado por professores universitários, com suporte de modernos material didático, recursos áudio-visuais e utilização real dos computadores à disposição da Engedata Services.

As matrículas já estão abertas e vão até a véspera de início do curso devendo os interessados procurar a Secretaria da Fundação Pinhalense de Ensino, em Espírito Santo do Pinhal, munidos de 2 fotos 3x4, documento de identidade e CIC se estiver cadastrado.

Esta é, sem dúvida alguma, uma grande notícia para nossa terra e, também, para toda a região.

Diabo «penou»... mas chegou lá... 1x0

Paulo Rogério

Campeonato da La Divisão de Profissionais da FPF — Série "Carneiro de Lacerda" — 2a rodada do returno

Jogo: GPEA 1 x G.E. Agua Branca 0

Local: Estádio Municipal Dr. Fernando Costa "Fernandão"

Data: 7/08/1977

Horário: 15,05 horas

Arbitro: Adersen Galvão Pinheiro — Regular

Auxiliares: José Antonio Rubim (V) e Daniel José dos Santos (A)

1a fase: GPEA 0 x G.E. Agua Branca 0

Final: GPEA 1 x G.E. Agua Branca 0

Marcador: Paulinho, aos 39 minutos

Renda: Cr$ 40.600,00 (quarenta mil e seiscentos cruzeiros)

Preliminar: Juvenil do GPEA 1 x E.C. Maringá 1

GPEA: Carlos, Zé Paulo, Wagner, Luizinho e Silvinho; Mauro Guaçu, Nei e Cruz; Lelo (Paulinho I), Paulinho II e Toninho Caju (Adriani)

Técnico: Sebastião Miguel

GREMIO ESPORTIVO AGUA BRANCA: Valdir, Vasco, Lauro, Ximbica e Alemão; Leleu, Wagner e Vieira; Maninho (Tonhola), Osvaldinho e Valmir

Técnico: Eiere Marchetí

Dizem, os catedráticos, que futebol não tem lógica e que na política a teoria pode tranquilamente ir "pro brejo". E foi isso o que aconteceu domingo passado no "Fernandão". O Ginásio Pinhalense, o nosso querido "Diabo da Serra", iria enfrentar aqui em seus pró-prios domínios a equipe do Grêmio Esportivo Agua Branca, de Osasco. Então Mas, na prática, as coisas se complicaram e, os atletas vermelhinhas, tiveram que usar de todos os seus recursos para saírem vencedores da porfia. O Agua Branca, não queria perder, se trancou no seu retaguarda, saindo raríssimas vezes para o ataque, e procurava de todas as maneiras possíveis manter-se, a cidadela guarnecida pelo guardião Valdir, e conseguiu o seu intento até os 39 minutos da 2.a etapa, quando Paulinho II — sempre ele — aprovei-tando-se de um "rebú" à boca da pequena área adversa-leste, marcou o gol solitário da pugna. O Ginásio Pinhalense mereceu o triunfo. Não esteve numa grande jornada, isso sim o mérito de não esmorecer e lutar até o fim.

seria o gato enfrentando o rato, porque teoricamente, o G.E.P.A. lidar e invicto, com dezenove pontos ganhos, o melhor ataque de toda a primeira-divisão e a melhor pró iria duclar com o Agua Branca, sexto colocado, com onze pontos ganhos e, apenas oito gols pró. Ninguém em sã consciência, poderia admitir um "tropeço" gepea, no aqui no "Fernandão".

DESTAQUES

No GPEA: Carlos não foi empenhado. Bem: Zé Paulo, Wagner e Silvinho, também algo atabalhoado, não comprometeu, mas não foi o Luizinho que conhecemos, Moacir Guaçu lutou muito, mas esteve numa jornada de pouca inspiração. Nei, ou, tra vez, o melhor em campo. E o termômetro da equipe pinhalense. Cruz lutou muito, mas não se pôde ver. Lelo irregular. Paulinho, que entrou em seu lugar, não teve tempo e saiu ex. pulso. Paulinho II, fez o gol. Tonhinho "Cajú" saiu vaiado pela torcida. Adriani que o substituiu lutou muito, mas também não convenceu.

Na equipe do Agua Branca, Valdir foi um guardião seguro e teve uma sortejn. crível. Vasco. rebatedor. Lauro e Ximbica com altos e baixos. Alemão muito vio. lento, embora sendo expulso. Leleu, Wagner e Vieira, lutadores, e o ataque praticamente não existiu. Foram expulsos: Alemão pelo Agua Branca e Paulinho I e Paulinho II pelo G.P.E.A. Esses atletas estarão automaticamente suspensos e não poderão atuar no próxima rodada.

José Benedito Pontes

Viveristas de modas de café Reg. na Secretaria da Artesãtiras, Artesãdades: CATUAI e MUNDO NOVO.

Entregas a partir de outubro/77 — Chácara São José — Caixa Postal, 74 — Fone 2076 — Espírito Santo do Pinhal-SP.

Cozinheira de forno e fogão

Precisa-se de uma cozinheira de Forno e Fogão para essa de três pessoas. Paga-se bem. Tratar à Praça da Independência, 247.

PLACA PERDIDA

Declaro, para os devidos fins, haver perdido na estrada entre Espírito Santo do Pinhal e Santo Antonio do Jardim, a placa SQ 3159 expedida pela Delegacia de S. João da Boa Vista, de uma caminoneta Chevrolet, ano 1954, cor verde, motor n.o 01761547847.

Espírito Santo do Pinhal, 20 de julho de 1977.

José Nelson Rimo

(3 vez)

CASA — VENDE-SE

Ótima e confortável residência, situada na VILA DA FACULDADE.

Melhores informações pelo fone: 2319 — Esp. Santo do Pinhal.

DOCUMENTOS PERDIDOS

Declaro, para os devidos fins legais, haver perdido os seguintes documentos: Carteira de Motorista e Carteira de Identidade, os mesmos expedidos pela Delegacia de Polícia desta cidade.

Espírito Santo do Pinhal, 26 de julho de 1977.

Benedito Bernardes Cunha

(3 vzs.)

CERTIFICADO PERDIDO

Declaro para os devidos fins legais, haver perdido o Certificado de Propriedade do Veículo marca Volkswagen, 52HP, Placa SP 6025, Chassis PS371228, tipo sedan, ano 73, azul igáraya.

Espírito Santo do Pinhal, 02 de agosto de 1977

Jandira Rocha Longhi

(3 vezes)

DOCUMENTO PERDIDO

Declaro para os devidos fins, que se encontram extraviados todos os documentos referentes ao veículo marca Chevrolet, tipo caminoneta, ano de fabricação 1971, cor verde, chassis C144ABR-166058. Faço a presente declaração, a fim de ser cumprida-lase, sem efeito.

Espírito Santo do Pinhal, 27 de julho de 1977

Romildo Carrão

(3 vezes)

CLÍNICA DERMATOLÓGICA

Clínica e Cirurgia Dermatológica — Alergia — Micologia — Histopatologia e Cosmética Peeling. Depilação definitiva.

DR. ERNESTO VIEIRA FILHO

Ex-médico residente do Hospital das Clínicas e da Faculdade de Medicina da USP — Professor-Assistente da Faculdade de Jundiaí

Consultas aos sábados, a partir das 14 horas, no Hospital "Francisco Rosas"

Marcar hora pelo fone 2005 ou com Maria Amélia pelo fone 3161 — Espírito Santo do Pinhal

Aulas práticas e teóricas — Documentação em geral como: Identidade — Habilitação Amador e Profissional — Conversão de Amador para Profissional e vice-versa — Revalidação — etc.

Auto Escola Espírito Santo

CHAGAS & PRIMO LTDA.

R. Marquês do Herval, 618 — E. S. PINHAL — E. S. Pinhal — Filial — Rua José Bonifácio 123 — Rua Direita — Fone 2107 — ESP. SANTO DO PINHAL — SP

Odilon Antonio Leme da Costa

Engenheiro Civil

CREA — 69.713/AP — 6.a Região

Projetos — Cálculos — Fiscalização

Rua Cel. Joaquim Vergueiro, 69

Tel. 2121 — Esp. Sto. do Pinhal - SP

Prefeitura Municipal de Espírito Santo do Pinhal

PORTARIA N.o 38/77

O Prefeito Municipal de Espírito Santo do Pinhal, usando de suas atribuições legais, resolve enquadrar, a partir da presente data, na função de Espargidor de Asfalto, referência 18-A, com a remuneração mensal de Cr$ 2.784,00 o senhor OSVALDO GUILHERME, Pedreiro, referencia 15.

Prefeitura Municipal de Espírito Santo do Pinhal, 1.o de agosto de 1977.

O Prefeito Municipal
DR. PAULO KLINGER COSTA

PORTARIA N.o 39/77

O Prefeito Municipal de Espírito Santo do Pinhal, usando de suas atribuições legais, resolve enquadrar, a partir da presente data, na função de Pedreiro, referência 15, com a remuneração mensal de Cr$ 2.227,20, o senhor SEBASTIÃO VERGILIO FILHO, Braçal, referência 2.

Prefeitura Municipal de Espírito Santo do Pinhal, 1.o de agosto de 1977.

O Prefeito Municipal
PAULO KLINGER COSTA

Foi expedido, pelo Executivo Municipal, o decreto n.o 889, de 5 de agosto de 1977, abrindo um crédito adicional de Cr$ 27.500,00, suplementar a duas verbas orçamentárias.

PORTARIA N.o 41/77

O Prefeito Municipal de Espírito Santo do Pinhal, usando de suas atribuições legais, designa para constituirem a COMISSÃO DE FORMAÇÃO DE HORTA COMUNITÁRIA MUNICIPAL, os seguintes professores:

1) IVETE NALESSO MARANGONI
Escola Estadual de 1.o e 2.o Graus "Cardeal Leme"
2) EDMUR DA LUZ
Escola Estadual de 1.o Grau "Dr. Almeida Vergueiro"
3) BENEDITO BENATAL COSTA
Escola Estadual de 1.o Grau "Prof. Juca Loureiro"
4) JOSÉ CARLOS CASTANHEIRA PEDROSA
Escola Estadual de 1.o Grau "Prof. Batista Novais"
5) CELISA OLINDA PAIVA MARINELLI
Delegacia de Educação e Cultura do Município
6) ANTONIO CARLOS NALESSO
Escola Estadual de 1.o Grau "Prof. Benedito N. Rosas"
7) LUTY GONÇALVES PENOLLO
Escola Estadual de 1.o Grau "Prof. Camilo Lellis"
8) JOSÉ PASQUINI — MEMBRO
Escola Estadual de 1.o e 2.o Graus "Cardeal Leme"

Prefeitura Municipal de Espírito Santo do Pinhal, 8 de agosto, de 1977.

O Prefeito Municipal
DR. PAULO KLINGER COSTA

Um conselho:

Não perca tempo indagando preços!

Se você vai construir ou reformar, procure logo uma casa especializada. E nós lhe indicamos

Irmãos Costa e Cia. Ltda

Louças Sanitárias e Metais DECA — Conjuntos completos da linha ARRAME MALLORY — cepos seja Aristocrata e Apo's Master — Flos e Cabos Pirelli — Rosas e Azulejos lisos e decorados — Ferragens em geral — Cimento — Cal Hidratada para pintura — Ferros e Ferramentas das melhores procedências — Tintas a óleo, etc.

Avenida Oliveira Mota, 86 — Fone 2378

Esp. Sto. do Pinhal — Est. São Paulo

Clínica Brasília

Rua Cel. Joaquim Vergueiro, 87

Dr. J. Augusto I. Fraga Moreira
Ortopedia — Traumatologia — Reumatologia
Dra. Martha Maria Fraga Moreira
Clínica de Crianças — Desenvolvimento e crescimento do recém-nascido — Orientação alimentar da criança — fone 2274 — Pinhal
Resid. - Rua Mons. José Mendes, 328 - fone 3291
Atendo-se, à noite — sabados e domingos

47 anos de vida Banguense

O Clube Recreativo, Esportivo e Cultural Bangu, comemorando o transcurso dos 47 anos de sua fundação, promoverá em sua sede social, no dia 13 de agosto, às 23 horas, grandiosa partido dançante, ao som do Con. junto "Special Group", da cidade do Rio de Janeiro.

Nossos cumprimentos à sua Diretoria e Associados, pela passagem da grata efeméride.

Documentos Perdidos

Declaro, para os devidos fins legais, haver perdido todos os meus documentos.

Espírito Santo do Pinhal, 9 de agosto de 1977.

PAULO MOMETTO

O Basquete Pinhalense venceu em São João da Boa Vista

Jogando domingo último, em São João da Boa Vista, o quadro Juvenil de Bola ao Cesto do Instituto "Cardeal Leme" derrotou, espectacularmente, a Sociedade Esporti. va Sanjoanense por 41 a 31.

A maior figura em campo foi o consagrado jogador pinhalense Marquinhos Florezi que, dos 41 pontos, 25 fo. ram marcados por esse cinza, que extraordinário do Basquete de nossa terra, que, apesar de muito jovem ainda, vem se impondo como a maior revelação de toda a região.

Os pinhalenses jogaram com Marquinhos Florezi, Luiz Antonio, Geraldo, Leandro e Paulo.

TERRENO Vende-se

Ótimo lote — no "Jardim Paulista" — o Bairro mais disputado da cidade.

Areia para construção

Areia alavada — 8m3 — colocada na obra — 280,00. Pedidos pelo fone 2231 — José Turibio. Espírito Santo do Pinhal.

Sindicato dos Trabalhadores nas Indústrias Metalúrgicas, Mecânicas e de Material Elétrico de Espírito Santo do Pinhal

ELEIÇÕES SINDICAIS — AVISO

Faço saber aos que o presente virem ou dele tiverem conhecimento, que no dia 16 de novembro de 1977, será realizada, na sede social desta entidade, sita à rua Marquês de Herval, 316; e nas dependências INDOSPITIA DE MAQUINAS AGRICOLAS PINHAL S.A., sita à rua Barão de Mota Paes, 489; INDUSTRIA DE MAQUINAS MECAMAU S. LTDE LTDA., sita à Av. Washington Luis, 1316; CASALECHI MÓVEIS & CIA. LTDA., sita à rua Maria José Bustin Wolf, 100; LAYMS ESTIVAM BENEDETTI & CIA. LTDA., todas em E.S. do Pinhal, e as empresas LAMESA — LAMINAÇÃO METAIS S.A., sita à rua L.L. ZAMENHOF, 356 e IND. DE TRUCKS STO. ANTONIO, sita à Av. João Osorio, 319, em São João da Boa Vista, e na cidade de Guaxupé, na Empresa SANDVIK DO BRASIL S.A., sita à Av. Suécia, 3.200, eleições para composição da Diretoria, Conselho Fiscal e Delegados Representantes e seus respectivos suplentes, devendo o registro de chapa ser apresentada à Secretaria da Entidade, no horário das 8.00 às 12.00 e das 14.00 às 18.00 horas, no período de 20 dias, a contar da publicação deste Aviso. O EDITAL DE CONVOCAÇÃO da eleição, encontra-se afixado na sede desta entidade.

Espírito Santo do Pinhal, 13 de agosto de 1977

LÁZARO BENEDITO DE LIMA — Presidente

PARTE OFICIAL

Câmara Municipal do Espírito Santo do Pinhal

DECRETO LEGISLATIVO N.o 70, DE 5 DE AGOSTO DE 1977

Concede o título de "Cidadão Pinhalense" ao sr. Alcimiro José dos Reis

Faço saber que a Câmara Municipal aprovou e eu promulgo o seguinte Decreto Legislativo:

Artigo 1.o — Fica concedido, ao sr. Alcimiro José dos Reis, o título de "Cidadão Pinhalense".

Artigo 2.o — Este decreto legislativo entrará em vigor na data de sua publicação, revogadas as disposições em contrário.

Câmara Municipal de Espírito Santo do Pinhal, 5 de agosto de 1977.

ANTONIO FENOLIO — Presidente

Secretaria do Interior reduz consumo de combustível à metade

Em ofício dirigido à Secretaria do Planejamento, o presidente pelo expediente da Assessoria de Desenvolvimento Administrativo, da Secretaria do Governo, Roberto Sebastião Pinheiro, congratula-se com o secretário Raphael Baldacci Filho, "pela expressiva economia de combustíveis obtida por esses unidades nos cinco primeiros meses do corrente ano.

O ofício ressalta que o "resultado espelha o esforço desenvolvido no sentido de atender à política do governo federal, de racionalizar uso de combustíveis na Administração Pública Estadual".

Em atendimento às recomendações governamentais e à política administrativa baixada, o Instituto "Carlos Pasta, nos cinco primeiros meses deste ano, houve uma redução de 46,6% no consumo de combustíveis na Secretaria do Interior.

Segundo o secretário Raphael Baldacci Filho, essa poupança deve-se a uma racionalização dos serviços, sem descuido do atendimento to que os diversos órgãos do governo hão prestado, na área, administrações municipais.

PARTE OFICIAL

Prefeitura Municipal de espírito Santo do Pinhal

DEPARTAMENTO DE ADMINISTRAÇÃO SETOR DE MATERIAL

O Dr. PAULO KLINGER COSTA, Prefeito Municipal de Espírito Santo do Pinhal, Estado de São Paulo, no uso de suas atribuições legais, torna público para o conhecimento de interessados, que se acham abertas nesta Prefeitura as seguintes licitações:—

CONCORRENCIA PUBLICA N. 009/77 — Para aquisição de MATERIAIS PARA CONSTRUÇÃO para as obras do Ginásio Municipal; LOJA ENCERRAMENTO PARA AS 9.00 HORAS DO DIA 18 DE AGOSTO DE 1977.

CONCORRENCIA PUBLICA N.o 010/77 — Para contratação de serviços de mão de obra para a construção do prédio onde funcionará o Ginásio Municipal; LOJA ENCERRAMENTO PARA AS 14:00 HORAS DO DIA 18 DE AGOSTO DE 1977.

CONCORRENCIA PUBLICA N. 011/77 — Para contratação de serviços de mão de obra com fornecimento de materiais necessários para a reforma do prédio da Prefeitura do Museu Municipal; COM ENCERRAMENTO PARA AS 9:00 hs. DO DIA 18 DE AGOSTO DE 1977.

CONCORRENCIA PUBLICA N. 012/77 — Para aquisição de Postes, protetores de fusível e lâmpadas, linha de fabricação "JABAQUARA" ou similar, para instalação em quadra de esportes; COM ENCERRAMENTO PARA AS 14:00 HORAS DO DIA 19 DE AGOSTO DE 1977.

CONCORRENCIA PUBLICA N.o 013/77 — Para a venda de sucata, materiais e equipamentos de propriedade da Prefeitura, considerados inservíveis à Administração Pública; COM ENCERRAMENTO PARA AS 9:00 HORAS DO DIA 22 DE AGOSTO DE 1977.

CONCORRENCIA PUBLICA N.o 014/77 — Para aquisição de um (1) caminhão usado, no km. ano de fabricação 1977 marca Mercedes Benz ou similar, Modelo L.K. — 1113/36, próprio para instalação de carroceria, motor mínimo OM/352, 6 cilindros em linha, 145 CV, rodagem 900 x 20; COM ENCERRAMENTO PARA AS 14:00 HORAS DO DIA 22 DE AGOSTO DE 1977.

CONCORRENCIA PUBLICA N.o 015/77 — Para o fornecimento de uma carroceria basculante, devidamente instalada, marca Trivellato ou similar, modelo Standard, nas dimensões 3,20m x 2,20m. x 0,64m.; COM ENCERRAMENTO PARA AS 9:00 HORAS DO DIA 23 DE AGOSTO DE 1977.

CONCORRENCIA PUBLICA N.o 016/77 — Para contratação de serviços de mão de obra, para construção de um imóvel residencial localizado na Avenida Oliveira Mota (prolongamento); COM ENCERRAMENTO PARA AS 14:00 HORAS DO DIA 23 DE AGOSTO DE 1977.

Os Editais completos e as pastas contendo as especificações e maiores detalhes, poderão ser retirados no Departamento de Administração — Setor de Material da Prefeitura Municipal, à Praça Barão do Rio Branco, s/no, no horário de expediente, de segundas às sextas-feiras.

Espírito Santo do Pinhal, 26 de julho de 1977.

DR. PAULO KLINGER COSTA — Prefeito Municipal

(3 vz.)

PARTE OFICIAL

Câmara Municipal de Espírito Santo do Pinhal

(Cont. do no anterior)

e mantiveram suas famílias, se dediquem ao trabalho com mais amor e gratidão, prestando assim mais serviços à nossa cidade. O vereador Eugênio Carlos Moraes Ribeiro Sampaio disse que havia entendido muito bem o sentido das palavras do vereador José Roberto Domingues, que se tratava de uma incontinência de alma diante da publicação de um artigo no jornal "A Gazeta de Pinhal", em que se capitalizava tudo o que de bom se realizava em nossa cidade para o Executivo e para a ARENA. Continuando, disse que, se o artigo retratava a opinião pessoal de um jornalista, mais afastado do processo administrativo, tudo lhe parecia normal, pois ele próprio defendia o direito deste jornalista externar seu ponto de vista, pois sempre defendeu a liberdade de imprensa. Prosseguindo, afirmou que se o artigo tivesse sido encomendado pelo sr. Prefeito Municipal, lhe pareceria maldoso e mal colocado porque o sr. Chefe do Poder Executivo Municipal vem tendo sempre, para as causas que visem solucionar os nossos problemas e melhorar a vida de nosso povo, a colaboração da bancada oposicionista e não estava justo, após conseguirem unidos algumas vitórias, capitalizar para si seu partido os louros alcançados. Disse ainda que lastreo o articulista facioso se lembrasse de citar o participação do MDB na administração quando se tratasse da péssima qualidade da nossa coleta de lixo, da precariedade das ruas de nossos bairros, da falta de segurança na cidade (tão cheia de assaltos) ou do asfalto de nossas ruas esburacadas, esquecendo, e que isto seria o máximo do facciosismo demonstrado no artigo só fala em ARENA, desprestigiando até a figura do sr. Prefeito que, por ter se mostrado mais administrador e menos político, é que vem obtendo sucesso, sempre com o apoio de toda a Câmara Municipal, e que o sr. Chefe do Executivo Municipal ao assumir a Prefeitura havia feito uma exortação aos vereadores, no sentido de trabalharem unidos, acima das siglas partidárias e que a bancada oposicionista atendeu a este apelo mas, para isto era necessário que se repudiassem os secretários-mos e as promoções unilaterais. Finalizando, levou ao conhecimento da população pinhalense de que o MDB continuaria lutando, ainda que quisessem creditar apenas a outros a sua luta, pelo bem estar e progresso de nossa coletividade. Após o vereador Heitor Cavagnolli chegar ao plenário e assumir o seu lugar, o vereador Eduardo de Almeida Verguieiro Neto usando da palavra confessou que não lido o artigo publicado no Jornal "A Gazeta de Pinhal", no dia 16 do corrente e esclareceu que pela Administração a ARENA vem recebendo dentro dos limites do bipartidarismo existente, o apoio dos integrantes do partido oposicionista. Continuando, afirmou que fica sem "arrecadar os tributos referentes ao abate de animais, a sarrefia, a bodegata, artigo algum aquele jornal, porque quando iniciou a sua administração afirmara que jamais iria revolver as coisas do passado e nem tomar decisões em relação de matrizes políticas partidárias, além de não ter acesso ao jornal. Prosseguindo, afirmou acre ditar ser o artigo publicado, sob a opinião de quem o escreveu, e que todos os vereadores da ARENA estão ao lado do sr. Prefeito Municipal porque o mesmo vem realizando uma boa Administração, mas que se o sr. Chefe do Executivo Municipal vir a praticar atos contrários ao benefício deste cidade a própria bancada arenista irá também criticar a sua atuação. Continuando, afirmou que o colapso de lixo ocorrido nesta já foi sobejamente explicado nesta plenária e, em prezado a uma questão de humanidade e que o sr. Prefeito Municipal já estava providenciando a aquisição de 2 caminhões especiais dos para serem utilizados na coleta do lixo; que quanto ao problema das ruas esburacadas elas existem porque é impossível conservá-las intactas nos meses de fevereiro a abril e que o asfalto também representa um problema que não pode ser resolvido de imediato. Finalizando suas considerações, afirmou que é uma tradição salutar nos Estados Unidos, a população americana ajudar 100 dias para que os eleitos possam dar mostras de suas administrações, sob pena das críticas feitas poderem se esborrar na inconsistência da precipitação, e que o que pode ser feito em prol da cidade neste início de Administração do Sr. Pedro Klinger Costa está fazendo, e que se mais dele for exigido então seria a hora de se chamar Deus para administrar o nosso Município. O vereador Vicente Ricci enfatizou ao sr. Prefeito Municipal a necessidade de ser feita a reabertura do Matadouro Municipal, a fim de atender aos reclamos dos fazendeiros, sitiantes e pecuaristas de nosso Município, que não podendo utilizar-se de próprio municipal praticam inclusive o abate clandestino, prejudicando a própria prefeitura que fica sem "arrecadar os tributos referentes ao abate de animais, a sarrefia, a bodegata, artigo algum aqueles jornal, porque quando iniciou a sua administração afirmara que jamais iria revolver as coisas do passado e nem tomar decisões em relação de matrizes políticas partidárias, além de não ter acesso ao jornal. Prosseguindo, afirmou acre ditar ser o artigo publicado, sob a opinião de quem o escreveu, e que todos os vereadores da ARENA estão ao lado do sr. Prefeito Municipal porque o mesmo vem realizando uma boa Administração, mas que se o sr. Chefe do Executivo Municipal vir a praticar atos contrários ao benefício deste cidade a própria bancada arenista irá também criticar a sua atuação. Continuando, afirmou que o colapso de lixo ocorrido nesta já foi sobejamente explicado nesta plenária e, em prezado a uma questão de humanidade e que o sr. Prefeito Municipal já estava providenciando a aquisição de 2 caminhões especiais dos para serem utilizados na coleta do lixo; que quanto ao problema das ruas esburacadas elas existem porque é impossível conservá-las intactas nos meses de fevereiro a abril e que o asfalto também representa um problema que não pode ser resolvido de imediato. Finalizando suas considerações, afirmou que é uma tradição salutar nos Estados Unidos, a população americana ajudar 100 dias para que os eleitos possam dar mostras de suas administrações, sob pena das críticas feitas poderem se esborrar na inconsistência da precipitação, e que o que pode ser feito em prol da cidade neste início de Administração do Sr. Pedro Klinger Costa está fazendo, e que se mais dele for exigido então seria a hora de se chamar Deus para administrar o nosso Município. O vereador Vicente Ricci enfatizou ao sr. Prefeito Municipal a necessidade de ser feita a reabertura do Matadouro Municipal, a fim de atender aos reclamos dos fazendeiros, sitiantes e pecuaristas de nosso Município, que,

SOCIAIS

(VIDA, MOMENTO QUE PASSA)

Cabelos brancos de neve
Mostram seus anos vividos,
Nos seus amores queridos,
Nesta passagem tão breve!

B.S. BRITO

24 DE AGOSTO DE 1977

Centenário de nascimento de Leonor Pereira de Araújo

Mamãe: neste dia em que comemoramos o seu centenário de nascimento, após 2 lustros de tua morte, lembramos as lutas e trabalhos que, apesar de tua fragilidade física, soubeste enfrentar, bem como a tua imensa força espiritual que nos soube criar e nos deu magnífico exemplo de vida.

Hoje, suas filhas saudosas, junto com suas preces, depositam um beijo em tuas mãos, cheio de gratidão, pela muito que por elas fizeste.

CONCEIÇÃO e LOURDES

ANIVERSARIANTES

Fizeram anos no dia 1.o de agosto: sra. Orlinda M. Peigo, esposa do sr. Agenor A. Peigo; Helena Malaman Silva; Ana Maria B. Costa Ferrari, esposa do dr. Claim Ferrari; Benedito Elias Machado, Rita Maria T. Branco, José Agnaldo Atanazio, Erick Lomonaco Evangelista.

No dia 2: Andra Damião, Sônia C. Teixeira, Alemo Miranda, Jairo Benassi, Maria José C. Corsi, Oleno C. Colimbra.

No dia 3: sra. Maria P. Silva Macedo, Divina Ferreira do Amaral, Deoclécio Ferraz de Oliveira, farmacêutico Joaquim Ferreira Neves, eng. Paulo Roberto Bueno Costa, dr. Djalma Vergueiro Ribeiro, Wilson José Pacheco.

No dia 4: sra. Ivone T. Whitaker Penteado, esposa do Dr. Paulo Whitaker Penteado; Dr. Heraldo Vergueiro Neves, Raul de Freitas, Suely Pavesi, Marcelo Metri, Ricardo Scandiuzzi Neto, filho do distinto casal Dr. Gilberto—sra. Tereza Scandiuzzi.

No dia 5: sra. Aurora da Silva Calaço, esposa do sr. Luiz Calaço; sra. Maria Aparecida Vuolo Domingues, esposa do sr. José Domingues; sra. Francisca Flores da Silva, Geralda Meloni, profa. Nadir Vieira, Carlos C.R. Carvalho, José Canto de Almeida, Guilherme Francisco Carreiro Empdio Leite de O. Leite, Cássio Marinelli, Adley Pecanha.

No dia 6: a Profa. Maria Aparecida de Azevedo, esposa do Prof. Julio Gonzales de Azevedo, José Evangelista Souza, Carlos Waldemar Leite Costa, João Batista Bertuchilo, Wanderley Vuolo.

No dia 7: sra. Dalla Maria Avelar, esposa do sr. Claudio Avelar; Dagmar T. de Jesus Santos, Marilda Calil Rafat, Ligia Bertholdo, Alvaro de Lima, Sônia Regina Ferreira, Agenor Melom Filho, Vivaldo Monfardini.

No dia 8: sra. Carolina S. Zilli, José Leite Bartholomeu, Luiz Gonzaga L. Bartholomel, Ricardo Nogueira Santiago, Angelo Antonio Nero.

No dia 9: profa. Maria Edilia Costa e Silva, José da Costa Menezello, prof. Hércules Machado, Florence, João Gualberto da Silva Costa, Rubens Marinelli.

No dia 10: sra. Antonia Silva Scannapieco, esposa do sr. Mario Scannapieco, sra. Inês C. Cipolli, esposa do sr. Dimas Cipolli; Emilia Maria de Souza, Tereza P. Cruz, Luiz Signorini Cipolli, prof. Sebastião V. Davison, Joel de Souza.

No dia 11: sra. Damaris S. Pecanha, esposa do sr. Geraldo Pecanha; sra. Tereza T. Ramalho, esposa do sr. Geraldo C. Ramalho, sra. Maria Aparecida Corsi, esposa do sr. João Corsi; sra. Rosa P. Leme, esposa do sr. Marcelo Brito Leme; Aparecida R. Corsi, Orlando Camilo Ramalho, Dr. José Maria Faulielio.

No dia 12: sra. Elza D'Avila Yunes, esposa do sr. Salim Yunes; Esmeralda Moreira, Ana Vitória de Toledo, profa. Dagmar C. de Filippe, José Kleber Zibordi, Klinger Scannapieco, Elza D. Yunes, Paulo Roberto Silva, Paulo H.S. Palva, José Laerte G. Macedo Filho.

LUIZ GUSTAVO

No dia 10, completou o seu 1.o ano de vida, o pequeno Luiz Gustavo Acetti, filho do casal sra. Rosa Maria Acetti ser. Luiz Francisco Acetti.

Os avós Jorge Acetti e sra. Laura S. Acetti, como a sra. Maria Monteiro Acetti e sr. Antonio Perdilo, também comemoraram o alegre evento!

Nossos parabens!

BANCARIO COMPLETA CURSO

Durante quase oitenta dias, o Gerente do Banco Itaú local — dr. Sinésio Amado — juntamente com mais 34 Gerentes do interior do Estado, esteve na Capital zum Curso de Treinamento de Administração por Objetivo e de Técnicas de Vendas, ministrado por pessoas especializadas, com um pré-teste na entrada do referido Curso e, na 2.a parte, execução na prática. Na 3.a etapa, finalmente foi feita a apresentação do trabalho, inteiramente datilografado, com gráficos e dados pormenorizados sobre todas as atividades do nosso município, recebendo, o nosso amigo Sinésio, os mais sinceros encômios da direção daquela organização bancária, por se tratar do mais perfeito dentre os trabalhos daquele Curso, o contou com a indispensável colaboração de inúmeros funcionários da Agência de Pinhal e que tivemos oportunidade de ver e de folhear.

Depois de toda a experiência adquirida durante a sua longa trajetória na carreira bancária, o sr. Sinésio Amado, mais apto do que nunca à frente dos destinos daquela conceituada cidade.

Nossos cumprimentos.

1.o Seminário Nacional sobre moléstias profissionais no setor metalúrgico realizado em Brasília de 25 a 29 de julho

Realizou-se em Brasília no período de 25 a 29 de julho de 1977, o 1.o Seminário Nacional Sôbre Doenças Profissionais no Setor Metalúrgico, com a participação de 181 delegados, representando 80 entidades sindicais da categoria de vários estados da Federação. Estiveram participando deste Seminário, os srs. Lázaro Benedito de Lima, e Jaime Pezoti, respectivamente Presidente e membro do Cons. Fiscal do Sindicato dos Metalúrgicos de E. S. Pinhal.

"GENERAL" DRUDI

Folgamos em noticiar que o "General" Drudi, está a colher novo êxito, em suas atividades de caça, não se balhando ralzes e troncos de árvores. É que, no mês passado participou ele, por gentil convite do sr. Prefeito Municipal da Estância de Águas da Prata, da mostra de artemazão patrocinada por aquele municipalidade, em caráter permanente, com os seus trabalhos em madeira. O "General" Drudi que é o presidente PM José Drudi, do nosso policiamento estadual, tem como seu auxiliar, no seu "metier" o simpático Benedito de Oliveira, que é um dos eficientes colaboradores do "Bar Rodoviário", da cidade.

Parabéns a ambos, pelo "General" pela mostra e pela propaganda que fazem de nossa terra e de suas possibilidades.

Escritora visita Espírito Santo do Pinhal

Convidada pelas professoras de Língua Portuguesa do ginasio Estadual, ocorrido no último dia 8 de agosto a renomada escritora LUCILLA JUNQUEIRA DE ALMEIDA PRADO.

Recebida pelas professoras locais, com elas conversou durante o almoço, oferecido na residência da Profa Sra. Ana Maria Vieira Ribeiro e, após, visitou a Escola Estadual de 1.o e 2.o Graus "Cardeal Leme" palestrando aí, com os alunos.

Respondendo a perguntas de alunos da EEPSG "Cardeal Leme" e EEPG "Juca Loureiro" e EEPG "Camillo Lellis" e EEPG "Almeida Vergueiro, cujas séries bastam lido o seu prático e apreciável diro de aventuras "O Balão Vermelho".

Lucilla Junqueira de Almeida Prado, foi muito agradou aos professores e alunos que a prestaram, é componente do CELIUI — Centro de Literatura Infanto Juvenil. É filha de um advogado mineiro — Aguinaldo de Mello Junqueira, de uma paulista Mathilde de Souza Queiroz Junqueira. Passou a infância numa fazenda de café na cidade de Conquista — Triângulo Mineiro. A vida na fazenda, marcou-lhe tudo bem funfoi apaixonada pela natureza, a Natureza, a conviver com o povo da roça e a conhecer-lhe os sentimentos e reações.

Completou seus estudos no "Colégio Des Oiseaux", em São Paulo. Volta a morar no interior depois do seu casamento com Arnaldo de Carvalho Prado, descendeiro em Orlândia. Tem 5 filhos, e por causa deles — que só gostavam de ler histórias com muitas descrições, diálogos claros. Seu primeiro livro "Rei do mundo" já tem sa cidade acolher a proposta apresentada pela firma JOFEGE Pavimentação e Construção Ltda; na importância de Cr$ 4.682.973,95 e, na tarde feira última, conforme fotos que aqui estampamos, o Prefeito Municipal assinou o contrato para a execução dessa importante obra, cuja notícia repercutou de maneira favorável por todos os recantos do nosso Município.

O projeto, que custou Cr$ 321.310,00, foi caprichosamente elaborado pela firma Consultores Gerais Ltda.

Agora depois de tudo oficialmente decidido no local da firma vencedora nota-se enorme agitação, com homens e máquinas, tudo indicando que ainda teremos o início dos trabalhos nesta semana.

Em palestra conosco, o encarregado da JOFEGE em Pinhal sr. José Edson Ceste — Assistente Técnico — disse-nos estar a mesma aparelhada para tal fim e que a referida obra deverá estar concluída no máximo em duzentos e quarenta dias, ou seja, oito meses.

Instalada em terrenos do "Jardim das Rosas" — atrás do Posto Santa Rita — JOFEGE irá funcionar das 7 às 18 horas.

Com uma folha de bons serviços prestados em vários pontos do país, JOFEGE Pavimentação e Construção Ltda, tem a sua sede na cidade de Itatiba, à Av. Benedito Alves Barbosa Sobrinho, 10, com filial em São Paulo, com as seguintes finalidades: Pavimentação, Construção Civil, Coleta de Lixo, Limpeza Pública, Importação e Exportação, perfeitamente legalizada e com as melhores referências bancárias e comerciais de todos os estados.

Destacam-se seus trabalhos levados a efeito nas cidades de Sorocaba, onde executou canalização do Córrego Stupirtri, em São José dos Campos, com a execução de uma rede de 80 quilometros de esgotos; em São Bernardo do Campo, com Pavimentação Asfáltica e colocação de paralelepípedos; finalmente, na grande São Paulo, com a construção de Galerias, construção de ruas de terras e de coleta de lixo.

Em Espírito Santo do Pinhal, depois de firmar o ele vado contrato com a nossa Prefeitura Municipal, está disposta a demonstrar o seu princípio de organização, movimentando toda a sua equipe para o cumprimento do prazo estabelecido no contrato acima aludido.

Vê, assim, toda a nossa gente — bem como a atual Administração, — caminhar uma aspiração antiga para a sua concretização, descongestionando o trânsito central para os subúrbios, bem como a esperança do crescimento de nossa cidade que, contando, com interessantes loteamentos nos seus quatro cantos está se expandir por todos os lados, construindo bairros com casas que recomendam agradavelmente aos nossos visitantes. Plenamente satisfeitos com a eloqüível iniciativa do Dr. Paulo Klinger Costa, e confiantes nos trabalhos da conceituada firma JOFEGE, como a maioria dos pinhalenses, esperamos que tudo marche em ritmo acelerado.

AVENIDA MARGINAL:

Assinado o maior contrato da história da nossa municipalidade

Projeto elaborado pela firma Consultores Gerais Ltda. — Novas firmas concorrentes — Presença de autoridades — Vence a concorrência JOFEGE — Pavimentação e Construção Ltda.

O Prefeito Dr. Paulo Klinger Costa, assinando o contrato de canalização do Ribeirão dos Porcos e da sempre esperada Avenida Marginal

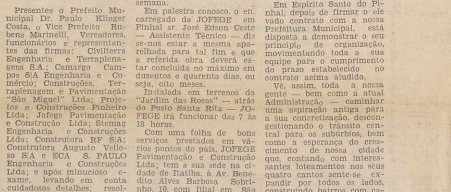

O Assistente Técnico da firma JOFEGE quando, na presença do edil Dr. Eduardo de Almeida Vergueiro Neto, Prefeito, Vice, Carlos Roberto Evangelista e Waldemar da Silva Costa também assinava o expressivo contrato

XI Semana de Estudos Jurídicos

Programada para o período de 8 a 13 do corrente está sendo realizada em Espírito Santo do Pinhal, sob os auspícios do Diretório Acadêmico "Dr. Acrísio da Gama e Silva" e com o apoio da direção da escola, a XI SEMANA DE ESTUDOS JURIDICOS da Faculdade de Direito de Pinhal mantida pela Fundação Pinhalense de Ensino.

Programada para o período de 8 a 13 do corrente está sendo realizada em Espírito Santo do Pinhal, sob os auspícios do Diretório Acadêmico "Dr. Acrísio da Gama e Silva" e com o apoio da direção da escola, a XI SEMANA DE ESTUDOS JURIDICOS da Faculdade de Direito de Pinhal mantida pela Fundação Pinhalense de Ensino.

Este ano, o ciclo de conferências tem o mesmo elevado padrão dos anos anteriores: dia 8, a palestra inaugural foi proferida pelo professor dr. Nilton Silva Filho que abordou o tema "Aspectos do Anto Projeto do Código de Processo Penal". dia 9, tema livre, a cargo do professor dr. Carlos Ferreira Neto; dia 10, falou sobre o Direito Civil ao país o professor dr. Bernardo Ribeiro Moraes; dia 11, o tema versou sobre "Direitos Humanos" e a conferência esteve a cargo do professor dr. Hélio Pereira Bicudo; dia 12, o professor dr. Teotônio Vilela discorreu sobre "O Projeto Brasil", e, finalmente, dia 13, a palestra de encerramento esteve a cargo do professor dr. Marino Emilio Falcão Lopes que falou sobre o "Sesquicentenário da Fundação dos Cursos Jurídicos no Brasil". Com exceção desta última que foi realizada às 9 horas, as demais palestras foram proferidas à noite (20 horas).

CURSO LÓGICO PARA VESTIBULARES EM PLENO FUNCIONAMENTO

Acha-se instalado no Colégio Divino Espírito Santo o Curso "LOGICO" para vestibulares.

Esse Curso, baseado e orientado no Curso Pré-Médico de São Paulo, tem em vista oferecer oportunidade para alunos ingressarem em qualquer Faculdade de Ciências exatas, humanas e biológicas. As aulas tiveram início no dia 1.o do corrente, nos períodos da tarde e da noite.

As matrículas acham-se abertas até o dia 15 de agosto.

Melhores informações à Rua Fabiano Porto, 85 ou pelo fone 2601, em Espírito Santo do Pinhal-SP. (2 vs.)

Nossas ruas, calçadas, jardins e estradas dependem de vocês!

Prestigie o que é nosso, faça suas compras no comércio pinhalense.

Impostos geram progresso!

A Associação Comercial está presente