O JORNAL DE PINAL

ANO III | JORNALISTA RESPONSÁVEL: DR. CLÉCIO RIBEIRO | REDATOR: WALDEMAR DA SILVA COSTA | Espírito Santo do Pinhal, 24 de setembro de 1977 | DIRETOR: DR. RAFAEL E. FARES GUALDA | N.o 188

Nosso quarto aniversário

Na última terça-feira, dia 20, o nosso jornal completou quatro anos de vida. Quase um lustro de lutas, trabalhos e noites mal dormidas em benefício de nossa terra, do laborioso povo de Espírito Santo do Pinhal, terra de tantas e tantas tradições.

A luta pela subsistência de um jornal no interior é árdua. Arrostando toda sorte de sacrifícios, momentos há que seus paladinos chegam a ser ameaçados pelas sombras do desânimo. Mas aqueles que lomaram sobre os ombros a difícil mas nobre tarefa de manter, a todo custo, "O JORNAL DE PINHAL", jamais deixarão o campo da luta, porque os ideais não morrem nunca, quando os fins são elevados. Estaremos, assim, sobalsando a bandeira do bem comum, e, como todos os jornais do interior, não mediremos sacrifícios para criticar construtivamente, informar e defender tudo que é nosso, imbuídos dos melhores propósitos de civismo e grandeza de espírito. O nosso objetivo é a construção do bem comum, repetimos.

Dirigido pelo Dr. Rafael Eduardo Fares Gualda, tendo como jornalista responsável o dr. Clécio Ribeiro e como redator-chefe o jornalista Waldemar da Silva Costa, "O JORNAL DE PINHAL" tem uma linha de conduta definida e que, ao longo destes quatro anos, já se firmou solidamente em nosso meio social, cultural, econômico e administrativo do município, como o órgão ideal para defender as justas reivindicações do "Bairrinho das Serras".

Sabemos que ainda estamos na começo da jornada, mas chegaremos lá. E, para isso, contamos com a proverbial boa vontade e atenção de todos os nossos assinantes, anunciantes, colaboradores e leitores em geral, aos quais, carinhosamente, agradecemos nesta feliz oportunidade em que, sem festividades mas exultantes de alegria, comemoramos o nosso quarto aniversário de fundação.

COMUNICADO

O Prefeito Municipal torna público, para conhecimento dos interessados, que, de conformidade com informações prestadas através de requerimento, pelo vereador Eduardo Rodrigues, o INPS, tem uma farmácia instalada na cidade de Mogi-Guaçu, onde distribui gratuitamente medicamentos aos previdenciários que apresentarem receitas fornecidas por médicos credenciados pelo referido Instituto.

Rotary homenageia a imprensa falada e escrita

As 20 horas do dia 20, no salão de festa da Sociedade Recreativa e Esportiva Pinhalense, realizou-se mais uma reunião do ROTARY CLUB DE PINHAL, sob a presidência do Dr. Gilberto Scandiuzzi.

Após a saudação à nossa Bandeira, Pedro Mansi — o Diretor de Protocolo — anunciou a presença àquele local do sr. Waldemar da Silva Costa (Redator do O JORNAL DE PINHAL), Dr. Carolino Antônio, laureado jornalista, do representante de A FOLHA, sr. Gerson Fernandes Pazzio, da C.P.F.L., todos convidados especiais.

Iniciando os trabalhos, o presidente Scandiuzzi deu a palavra ao secretário adoc Sindelo Amado, que leu ofício da direção do Colégio "Prof. Camillo Leilla" agradecendo a oferta de uma Bandeira; da Câmara Municipal de Pinhal, congratulando-se com as atividades do Rotary e convite do Club Pudrinha de São João da Boa Vista, para a reunião festiva do dia 27 do corrente.

Logo após, foram científicados os rotarianos de algumas medidas de rotina, constituição de uma caravana a Rio Claro e leitura, por Rômulo Costa Paiva, da relação de aniversariantes do mês, o que foi recebido com grandes aplausos.

Homenageando a imprensa escrita e falada da cidade, o presidente Gilberto transmitiu aos companheiros a expressiva mensagem que segue:

Rádio e jornal, parabéns

" Parabéns gente do jornal e do rádio, que comunica idéias e fatos, que transmite notícias e acontecimentos, que escreve e fala, gente da redação e do microfone, das folhas e gazetas, das reportagens e colunas sociais, das poesias e crônicas, dos editoriais e artigos, gente que vibra e empolga audiências, que chora e ri, que vive encantos e desencantos, com suas máquinas de escrever, seus programas e suas canas e realidades, parabéns gente que vive o mundo maravilhoso das comunicações, gloriosamente, valorosamente, persistentemente.

* * *

" Dez de setembro, 1808 data em que circulou pela primeira vez a Gazeta do Rio de Janeiro, ficando consagrada como o Dia da Imprensa. De lá para cá, um passo gigante na arte de fazer jornais. Parabéns, gente que escreve, pelo transcurso deste dia, e sejam estas homenagens extensivas a todos quantos estejam ligados à imprensa falada, que relata notícias e vibra com o povo nas tardes de futebol, gente que promove a cidade, que valoriza o trabalho, que prestigia os movimentos cívicos, que incentiva o progresso desta terra.

* * *

Rádio e jornal, parabéns Parabéns prezados amigos da imprensa falada e escrita, juntamente com o reconhecimento do ROTARY CLUB, nesta oportunidade em que se comemora o Dia da Imprensa e o Dia do Radiolista

* * *

Esp. Sto. do Pinhal, 20/9/77.
Gilberto Scandiuzzi
Presidente do Rotary Club.

Ouviu-se, a seguir, a palavra do sr. Adalberto F. Vuolo, falando sobre a "SEMANA DA COMPREENSÃO MUNDIAL", seguindo-o o jovem Geraldo Camargo, que falou em nome de A FOLHA

»

VISITA A MECAMAU

O Prefeito Municipal Dr. Paulo Klinger Costa, o Vice-Prefeito, Sr. Rubens Marinelli, imprensa e Vereadores, todos que compõem a Comissão de Incentivo Industrial, estiveram em visita às instalações da Indústria MECAMAU.

Recebidos pelo seu proprietário sr. Mauro Jordão, os visitantes percorreram todas as dependências da referida indústria, tendo ocasião de ver de perto a série de eficientes máquinas fabricadas pela mesma. São máquinas especiais para fábricas de doces e de outros produtos alimentícios.

Uma tarde aproveitável, onde as nossas autoridades municipais puderam ver funcionando mais uma indústria pinhalense, a qual cresce e leva o nome de Pinhal por todo o Brasil.

DEBUTANTES NA RECREATIVA

Segundo fomos informados pela Dr. Roguedo Elias Jacob, presidente da Sociedade Recreativa e Esportiva Pinhalense, também está programado para o dia 29 de outubro um Baile de Debutantes em seus salões, o qual será abrilhantado por renomado conjunto musical.

Centenário de nascimento

Sebastião Alves da Costa

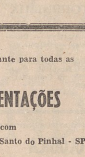

No próximo dia 25, portanto, amanhã, a Família Silva Costa comemorará o centenário de nascimento de seu Patriarca, o inesquecível Sebastião Alves da Costa, falecido a 18 de Julho de 1973. Será uma festa íntima, é bem verdade, mas bem ao gosto como o velho Tronco Imiscado curtiu: Família reunida, bem ao alegre estilo do calhau ao modo da casa e o vinho caipirão rodando livremente. Pela manhã, às 7 horas, na Matriz do Divino, haverá missa em intenção da alma do saudoso Chefe e Amigo.

Sebastião Alves da Costa natural de Santiago, em Portugal, veio para o Brasil ainda muito jovem. Para barbeiro e, durante a longa travessia do Atlântico, fez lá suas economias, cuidando da barba e dos cabelos da oficialidade do navio. Não fizeu muito tempo em São Paulo, veio logo para o interior, estabelecendo-se em "Terra da Rainha" como ferreiro e serralheiro, depois de receber ajuda de seu compatriota, o sempre lembrado José Ferreira Neves, tronco de pujante família. Nestas plagas, Sebastião Alves da Costa conheceu a mui suave e bela Maria das Dores, com ela consorciando-se. Desse união resultaram 14 filhos bem dotados, 7 para cada sexo.

De velho lidador do malho e da bigorna, o ferreiro Sebastião conseguiu estabelecer-se como negociante. Como muitos daquela época, conheceu fases boas e más. Entretanto, jamais esmoreceu, mercê de sua festejada persistência, de sua comentada organização, pode arribar, contando aos últimos anos de sua vida com a fortaleza de ânimo de seus cinco filhos solteiros, evidência que Deu-lhe a volta a propriedade, recuperada a mil e um sacrifícios.

Sebastião Alves da Costa, que completará 100 anos no próximo dia 25, foi o exemplo cadente de apego ao trabalho. Valorizou o comércio do Espírito Santo do Pinhal com o seu exemplo de Homem honesto, escorreito de suas obrigações; acatava-se, lhe a palavra, uma vez que era ela o penhor de um caráter acrisolado por inevitáveis atitudes. Deixou um nome a zelar, um nome que é uma legenda àqueles que se apegam aos belos exemplos do passado para se amparem na grande arranceada pela vida em fora.

NOTAS DOS BASTIDORES

1 — MÊS FESTIVO

O mês de setembro é realmente um mês festivo para os homens que militam nos bastidores da política local. Dia 12 foi o aniversário do Prefeito Municipal e a data foi comemorada nos corredores da Prefeitura com salva de palmas e salzadinhos.
Dia 18 será o aniversário do Presidente de nossa Câmara, sr. Antônio Penólio que, estimado como é, deverá receber inúmeros cumprimentos.
E... dia 20 o aniversariante é O JORNAL DE PINHAL...
Esta coluna se congratula com todos...

2 — EXCURSÃO A SÃO PAULO

Os alunos — os melhores — das diversas classes da EEPG "Prof. Benedita Nascimento Rosa" excursionaram dia 16, sexta-feira, a São Paulo, para visitar alguns pontos turísticos da grande capital.
Trata-se de viagem conseguida pela direção e corpo docente daquela escola e com a colaboração decisiva do Vereador Eugênio Sampaio, para premiar os melhores alunos daquele estabelecimento.
É pensamento dos organizadores promover sempre tais viagens de incentivo. Para as crianças, a alegria de tal oportunidade foi enorme!

3 — AS OBRAS DA MARGINAL

Os comentários ouvidos sobre as obras da marginal, desenvolvidos pela firma JOFEGE tem sido "dos melhores.
A cidade toda elogia o ritmo e o trabalho que aquela organização vem realizando.
A obra é vinculada ao "Programa das Cidades Médias" do Governo do Estado de São Paulo.

4 — CHURRASCO A VISTA

Um acontecimento social muito esperado pelos meios políticos da cidade e por isso mesmo, prontamente se tornar, também, em acontecimento político, será a breve inauguração do Rancho construído pelo Vereador Vicente Ricci em sua nova propriedade. Lá no alto da serra, na estrada de Andradas-Poços de Caldas.
Há expectativa em torno do encontro, quando será servido um churrasco, tanto pela reunião dos políticos locais, como pela oportunidade que os convidados terão de apreciar a vista magnífica da serra, oferecida pela propriedade.
Esperemos...

FRASES:—

1 — "Das coisas boas que atualmente o povo pinhalense se orgulha de ter são: a invejável administração do Dr. Paulo Klinger Costa e a insuperável disputa futebolística que o equipe do E.C.P. vem realizando. (Do vereador Cesar Palva, nos vestiários do Estádio)

2 — "Se a Ponte Preta for campeã, eu não poderei ir mais à Campinas ver meus familiares". (Do bugrino Vereador Eugênio Sampaio).

Indústrias Alimentícias Carlos de Brito S A. — Fábricas Peixe

ABANDONO DE EMPRÊGO

NOMES	C. Profissional	Último dia trabalho
Eni Maria de Jesus da Silva	052938/300	23.05.77
Maria de Fátima Ferreira	062313/328	06.05.77
José Aparecido Nunes	074188/361	20.05.77
Ariovaldo D. de Oliveira	017819/334	01.06.77
Iria Aparecida da Silva	012815/382	24.04.77
Maria de Fátima Antonio	046786/412	02.06.77
Ana Rita Lopes	081054/361	23.06.77
Joana Fortes	013077/462	11.07.77

(3 VEZES)

LEIA, ASSINE E ANUNCIE EM "O JORNAL DE PINHAL"

ADUBO SERRANA — o conceituado e indispensável revigorante para todas as Lavouras.

Representante: MANSI REPRESENTAÇÕES

Rua Artur Bernardes, 425 — Fone 3370 ou então entenda-se com PEDRO AFONSO FREIRE MANSI. Espírito Santo do Pinhal - SP

ACOMPANHE AQUELES QUE SEGUEM PARA O RUMO CERTO. SIM, OS QUE SABEM ESCOLHER.

JARDIM UNIVERSITÁRIO está sendo agora a atração de todos!

Melhores informações, à Rua Prefeito Lessa n.o 36, com Rubens Correa Cunha Jr., Rafael Cicero Marinelli e Maria Rita N. Jardini

EDITAL

PRAZO: 15 DIAS
CARTÓRIO DO 2.o OFICIO DE NOTAS E JUSTIÇA COM. DE ESP. STO. PINHAL
O Doutor JOSE ALONSO BELTRAME, Juiz de Direito desta cidade e comarca de Espírito Santo do Pinhal, Estado de São Paulo, na forma da lei, etc.

FAZ SABER que por este Juizo e Cartório do 2.o Ofício, tramitam aos termos de uma ação penal que a Justiça Pública Local promove contra AUGUSTINO SANTINO PEREIRA E OUTRO, conforme denúncia, cuja cópia é o seguinte: Exmo. Sr. Juiz de Direito da Comarca de Esp. Sto. do Pinhal. Consta do incluso inquérito policial que, AUGUSTINO SANTINO PEREIRA E VALDIRO PANCRACIO, qualificados respectivamente às fls. 5 e 11, tendo previamente combinado furtar sacas de café na propriedade de Mauricio Ormastroni, puseram em pratica seu intento no dia 12 de dezembro próximo passado. Assim é que durante a madrugada daquelle transportaram sacas de café em coco, na pasca de farinha de milho, um pacote de café moido cinco quilos de feijão. Avaliados em Cr$ 5.717,50 que se encontravam na tulha da referida propriedade, para a beira de uma estrada ali próxima, escondendo-se no meio do mato. Ao amanhecer foi por para a local com seu compparsa, que é dono de um veiculo "volkswagen-TL", para transportar a mercadoria quando foram obstados em sua ação pela intervenção de um empregado da vitima. Do acima exposto, vê-se que os denunciados iniciaram a subtração de coisa alheia móvel, só não consegui-lo seu fim tendo devido a intervenção de terceira pessoa, razão pela qual DENUNCIO a V. Exs. AUGUSTO SANTINO PEREIRA e VALDIRO PANCRACIO, acima qualificados, como incursos nas sanções do art. 155 — § 4.o — IV.o combinado com o art. 12 — II todos do Codigo Penal, e requeiro se ordene a citação do competente ação penal, para que, citados se vejam processar e serem condenados nas penas do delito a eles imputados. ouvindo-se a vitima e testemunhas abaixo. P. Deferimento. Esp. Sto. do Pinhal, 30 de junho de 1977. (a) Paulo Hess — Promotor Público. Rol de testemunhas: a) — Vitima: Mauirilio Ormastroni (fls. 8) — b) testemunhas: Aparecido Guilherme Pereira (fls. 9) Maria Martins Candido (fls. 21v). Olivia Almeida Guizzardi (fls. 17).

FAZ SABER outrossim, Faz Saber outrossim, que foi designado o dia **PRIMEIRO** (01) de NOVEMBRO (11) P. F., às 13.00 horas, a fim de ser o réu AUGUSTINO SANTINO PEREIRA, interrogado nos aitos supra mencionados ficando o mesmo citado para o ato designado da ação, ate final sentença, sob pena de revelia. Outrossim, ficam os acima referidos, pelo réu, como verdadeiros, os fatos constantes na denuncia, sob pena de sentença acima descrita, sendo que a audiência para o interrogatorio do réu, se realizará no Salão do Forum local, sito à Av. Nove de Julho, n.o 90, Esp. Sto. do Pinhal, conforme determinação deste Juizo, pavimento superior do Palácio da Justiça. E para que ninguem possa alegar ignorância expediu-se o presente edital com o prazo de 15 dias, que será publicado e no lugar de costume. Dado e passado nesta cidade e comarca de Espírito Santo do Pinhal, Estado de São Paulo, aos quatorze (14) dias do mês de setembro do ano de mil novecentos e setenta e sete (1977). Eu, (Irene Anazia Petrucci), escrevente que o subscrevi.

O JUIZ DE DIREITO
JOSE ALONSO BELTRAME

EDITAL

CARTÓRIO DO SEGUNDO OFICIO DE NOTAS COMARCA DE ESP.

SANTO DO PINHAL
O Doutor JOSE ALONSO BELTRAME, Juiz de Direito desta comarca de Espírito Santo do Pinhal, Estado de São Paulo, na forma da lei, etc.

FAZ SABER a todos quantos o presente edital virem ou dele conhecimento interes, especialmente da ENIDE RODRIGUES DE MATTOS, brasileira, solteira, residente em lugar incerto e não sabido, que por este Juizo e Cartório do 2.o Ofício, tramitam aos termos de uma ação Ordinária de Rescisão de Contrato, cumulada com Reintegração de Posse proposta pela Cooperativa Habitacional de Pinhal, contra a Enide Rodrigues de Mattos, cuja petição inicial, segue transcrita a seber: **Exmo. Sr. Dr. Juiz de Direito da Comarca de Pinhal. Cooperativa Habitacional de Pinhal, Habitacional — Associação de Poupança e Empréstimo,** por si e como procuradora da primeira peticionária (doc. incluso), Agente Financeiro do Habitação conforme Cpa Patente n.o 7.3.1968, inscrita no CGC/MF sob número 46.073.268/0001, com sede nesta cidade de Campinas, Estado de São Paulo, à rua da Conceição, n.o 131, por seu advogado, que a subscreve, em, respetiosamente à presença de V. Excia. propor a presente **Ação Ordinária de Rescisão de Contrato** cumulada com ação de **Reintegração de Posse, contra Enide Rodrigues de Mattos,** brasileira, solteira, em lugar incerto e não sabido, na conformidade com os arts. 282 e seguintes do Codigo de Processo Civil, e pelas razões a seguir expostas: I. A COOPERATIVA HABITACIONAL DE PINHAL, é proprietaria de um imóvel, que foi primeiro urbaniz deste Municipio e Comarca, com área de 40.973,20m2, situado no "Chácara Vista Alegre", objeto de transcrição sob n.o 1.378 do livro 3.7 dessa Circunscrição Imobiliária. II. Que o imóvel antes referido, a Cooperativa, mediante uma ser ignorância, pelo Banco Nacional da Habitação, foi reconhecido de interesse de sideneiais, dentre as quais, o prolongamento de n.o 2.000 da rua José Maria Wiziker, que foi transcriptado à vista da com a cooperativada ora suplicada, tudo conforme carta Compromisso firmada em 10 de janeiro de 1973. Assumindo a suplicada a obrigação de pagar as prestações de Poupança durante a fase de execução do Programa — e de amortização da sua dívida, imediata e sucessivamente a 8,95% o reembolso do custo de sua unidade residencial. Conforme já se previa na aludida Carta Compromisso, a COOPERATIVA, mediante contratos firmados com a agencia do Banco Nacional da Habitação 24.11.1975 cedeu e transferiu todos os seus crédito e direitos que exercia até então, em favor da HABITACIONAL — ASSOCIAÇÃO DE POUPANÇA E EMPRESTIMO, que assim passou a receber todos os Cooperativados daquele conjunto, as prestações mensais respectivas. Acontece, em outro, que, a partir da data de 5.12.1975 deixou de efetuar os pagamentos de suas prestações, o que ensejou sua notificação judicial para constituição em mora (doc. incluso). Decorreu "in albis" o prazo legal concedido por aquele procedimento, tendo a Suplicada sido notificada por regulares editais, visto o que ficou certificado pelo Sr. Oficial encarregado daquela diligência. Assim sendo, requer a V. Excia. se digne determinar a citação da Suplicada, por edital na conformidade com o artigo 231, II do Cod. de Processo Civil para responder ao termos da presente AÇÃO ORDINARIA DE RESCISÃO DE CONTRATO, CUMULADA com AÇÃO DE REINTEGRAÇÃO DE POSSE em e final, julgadas procedentes, declarando rescindido o contrato em questão, reintegrada a autora na posse do imóvel reivindicado e nas custas processuais, honorários de advogado e demais cominações legais. Para o que, dos fatos alegados, esbe a documentação que instrui esta inicial, protestando por todos os de outras provas cabíveis a espécie. Termos em que dandose a esta o valor de Cr$ ... 10.000,00. P. Deferimento. Campinas, para Pinhal, 9 de agosto de 1977. (a) Paulo Suhovi Sanson — OAB. 34.432.

FAZ SABER outrossim, que a requerida ENIDE RODRIGUES DE MATTOS, figura como parte ré, neste edital, para acompanhar a presente ação, até final sentença, sob pena de revelia, em todos os seus termos. E, para que chegue ao conhecimento de todos e ninguem possa alegar ignorância, expediu-se o presente edital que será publicado e afixado na forma da lei. Dado e passado nesta cidade e comarca de Espírito Santo de Pinhal, Estado de São Paulo, Cartório do 2.o Ofício, aos dezenove (19) dias do mês de setembro (09) do ano de mil novecentos e setenta e sete (1977). Eu, (Irene Anazia Petrucci), escrevente que o subscrevi.

O JUIZ DE DIREITO
JOSE ALONSO BELTRAME

Areia para construção

Areia alavada — 6m3 — colocada na obra — 280,00. Pedidos pelo fone 2769 — Jose Turolo. Espirito Santo do Pinhal.

CASA A VENDA — OPORTUNIDADE —

Vende-se, por preço a ser combinado, última residencia nova Jardim VILA DA FACULDADE.
Melhores informações pelo fone 3219 — Esp. Santo do Pinhal.

CASA—VENDE-SE

Olima e confortavel residencia situada Jardim VILA DA FACULDADE.
Melhores informações pelo fone 3219 — Esp. Santo do Pinhal.

EDITAL

PRAZO: 30 DIAS
COMARCA ESPIRITO SANTO DO PINHAL — Cartório do 1.o Ofício.

O Doutor José Alonso Beltrame, Juiz de Direito desta comarca de Espírito Santo do Pinhal, Estado de São Paulo, na forma da lei etc.

FAZ SABER a todos quantos este virem ou conhecimento tiverem, especialmente os terceiros incertos e não sabidos, que por este Juizo e cartório do 1o ofício, tramitam os autos da Ação de Usucapião requerida por posse alegar ignorância, expediu-se o presente edital que será publicado e afixado na forma da Lei. com o prazo de trinta (30) dias, que é e passado nesta cidade e comarca de Espírito Santo do Pinhal, Estado de São Paulo, ao primeiro de setembro de dois do mil novecentos e setenta (1977). Eu, (Irene Anazia Petrucci), escrevente, que o subscreve.

O JUIZ DE DIREITO
JOSE ALONSO BELTRAME
(24/09/77 e 01/10/77)

EDITAL

PRAZO: 30 DIAS
Cartório do 2.o Ofício — Comarca de Espírito Santo do Pinhal — SP.

O Doutor José Alonso Beltrame, Juiz de Direito desta cidade e comarca de Espírito Santo do Pinhal, Estado de São Paulo, na forma da Lei, etc.

FAZ SABER que a todos quantos o presente edital virem ou dele — conhecimento tiverem, especialmente os terceiros incertos e não sabidos, que por este Juizo e Cartório do 2.o Ofício, tram, sitam aos termos de uma ação de Usucapião requerida por RAYMUNDO ORRU DE OLIVEIRA, o qual a sua petição inicial alega em resumo o seguinte: Que ha mais de 20 anos tem o peticionário, posse mansa e pacifica e ininterrupta, sem interrupção de qualquer Interposição de qualquer pessoa, do imóvel usucapiendo, com as descrições seguintes: Um terreno de forma irregular, tem sua frente para a rua Arturo Antonio Sampaio, 13,00mts; nos lados mede 23,90mts., confrontando de um com Francisco Salzano e de outro, com Filomena Milani Mortinati. Que, ainda, confronta com o córre, do Maria Joaquina, com 17,40mts. com a area total de 303,53mts2. sobre o mes. em existe uma construção residencial, tudo e telhas. sob n.o 141. Referido imóvel não e alcha transcrito no Cartório de Imóveis da Comarc. ca. E estando desconhecido da ONZE DE OUTUBRO P.F. as 14,00 horas, na sala de audiência de Justificação, fi, cam pelo presente edital de, vidamente citados os ausentes, interessados, incertos e desconhecidos, para comparecerem acompanharem a audiência acima designada, contestan, do a ação dentro do prazo legal, citação esta, extensiva aos demais interessados. E, para que chegue ao conhecimento de todos e ninguem possa alegar ignorância, expediu-se o presente edital que será publicado e afixado na forma da Lei, com o prazo de 30 dias. Dado e passado nesta cidade e comarca do Espirito Santo do Pinhal, Estado de São Paulo, cartório do 1.o ofício aos 19 de setembro de 1977. (a) (Haroldo Mattiazzi), oficial maior o subscreve.

O JUIZ DE DIREITO
JOSE ALONSO BELTRAME
(24/09/77 e 01/10/77)

EDITAL

Comarca de Espirito Santo do Pinhal — Cartorio do 2.o Oficio

Prazo: QUINZE (15) DIAS
O Doutor JOSE ALONSO BELTRAME, Juiz de Direito desta cidade e comarca de Espirito Santo do Pinhal, Estado de São Paulo, na forma da lei, etc.

FAZ SABER a todos quantos o presente edital virem ou dele conhecimento tiverem especialmente a PAULO MENDONÇA, brasileiro, casado, nascido aos 27 de junho de 1945, filho de José Silverio Mendonça e de Alzamira Pereira Campos, lavrador, o qual encontra-se em local incerto e não sabido, de que por este Juizo e Cartório do 2.o Ofício, os autos de uma ação penal que a Justiça Pública Local promove contra o mesmo, processo sob o n.o 4.077, contra o qual foi oferecida a denuncia do teor seguinte: Exmo. Sr. Dr. Juiz de Direito da Comarca de Espírito Santo do Consta do incluso inquérito policial, que no dia 27 de maio de 1976, por volta de 16.00 horas, Arturo SAMPAIO, qualificado às fls. 53, JOSE PEDRO GARIBALDI, qualificado às fls. 54 e PAULO MENDONÇA, qualificado às fls. 21, juntamente com outrem ainda, que não se conseguiu identificar agiram de comum acordo e resolveram, de comum acordo, furtar uma vitela pertencente marca "Philco" que havia no estabelecimento comercial de Amadeu Pinto sito à beira da estrada que liga esta cidade a São Carlos, Vila Vista. Para lá se dirigiram, ainda, em um projeto veículo, um DKW-sedan, e os vidamente citados, de posse do citigido por José Pedro Garibaldo e, enquanto Paulo Mendonça distraia a vitima de quem era conhecido, nos fundos da sua residencia de outros, que tinham se mantido distantes, apoderaram-se-se e televiso portatil "Philco" Mod. 370-Solid-state de cor vermelha, avaliada em Cr$ 800,00, para o carro de José Pedro Garibaldo, saindo-se do local. Continuou ainda Paulo Mendonça a conversar e distrair a vitima e, ao se retirar, convidou-a inclusive para ver seu carro que estava aberto a porta e porta malas notando assim prova de sua inocencia. A partilha do produto do furto foi efectada na noite seguinte, em uma das casas da zona do meretrício de Andradas, tendo Paulo Mendonça ficado com o aparelho de TV, guardando-o em casa de um seu cunhado da cidade de São João da Boa Vista, onde foi aprecendido. Tipificam-se assim o crime ainda dos denunciados, ela que mediante o concurso de quatro pessoas uma das quais não identificada, arrebatou para si coisa alheia móvel. Face ao acima exposto. DENUNCIO, a PAULO MENDONÇA, JOSE PEDRO GARIBALDI e SANTO VALIM, acima qualificados, como incursos nas sanções do art. 155, § 4 — VI.o e requero se lhes instaure a competente ação, pelo, para que, citado, se vejam processar até final sentença e ser condenados nas penas do delito a eles imputados, ouvindo-se a vitima e testemunhas arrolas abaixo. P. Deferimento. Esp. Sto. do Pinhal, 30 de junho de 1977. (a) **Paulo Hess — Promotor de Justiça".**

FAZ SABER, outrossim, que o interrogatorio do referido reu PAULO MENDONÇA, de começo qualificado está designado para o dia 01 (um de novembro) P. F. às 13.30 horas, ficando por isto, por intermedio do presente, referido réu citado para os termos da ação, confessa denuncia retro e supra transcrita e intimado a comparecer nesta Polícia na data acima mencionada, na sala das audiências, pavimento superior do Palácio de Justiça, a fim de ser interrogado nos mencionados autos, sob pena de revelia. Dado e passado nesta cidade e comarca de Espirito Santo de Pinhal, Estado de São Paulo, aos dezesseis (16) dias do mês de setembro do ano de mil novecentos e setenta e sete (1977). Eu, ROMEU BIANCHINI (JUNIOR). Escrevente o datilografei e subscrevi.

O JUIZ DE DIRETO
JOSE ALONSO BELTRAME

EDITAL

PRAZO: 30 DIAS

Segundo Cartório de Notas e Ofício — Comarca de Espírito Santo do Pinhal.

O Doutor José Alonso Beltrame, Juiz de direito desta cidade e comarca de Espírito Santo do Pinhal, Estado de São Paulo, na forma da Lei, etc.

FAZ SABER aos que o presente edital virem, que, no prazo de trinta (30) dias, ou dele conhecimento tiverem que, por este Juizo e Cartório, corre uma ação de Despejo, requerida por BENEDICTA DAS DORES, brasileira, casada, doméstica, residente e domiciliada nes, ta cidade à rua Vigário Mon, Negro, 473, casa 9, contra BENEDICTO EVARIS, T.O. brasileiro, casado, lavrador, residente em lugar incerto e ignorado, com base no art. 317 inciso VI.o do Código Civil (abandono de lar) e por este motivo, o réu BENEDICTO EVARIS, TO, para comparecer à audiência desta Juizo, a realizar-se dia PRIMEIRO (1.o) DE NOVEMBRO (11) P.F., às 14.00 HORAS, na sala das audiências públicas deste Juizo, pavimento superior do Palácio da Justiça, sito à Av. Nove de Julho, n.o 90 (Esq. Sto. do Pinhal, Estado de São Paulo, para que, querendo, ofereça sua contestação no prazo de trinta (30) dias, contados da data da audiência e advertido de que, não contestada a ação, serão presumidos aceitos como verdadeiros os fatos articulados na inicial pela requerente, na forma do art. 285. 2.a parte do C.P.C. Dos, e e passado nesta cidade e comarca do Espirito Santo do Pinhal, Estado de São Paulo, Cartório do 2.o Ofício, aos quatorze (14) dias do mês de setembro (09) do ano de mil novecentos e setenta e sete (1977). Eu, (Irene Anazia Petrucci), escrevente, que o subscreve.

O JUIZ DE DIRETO
JOSE ALONSO BELTRAME
(24/09/77 e 01/10/77)

LEIA E COMUNIQUE-SE

Compram-se terrenos em Campinas, em qualquer ponto da cidade.

Tratar com o sr. Aurélio, pelo fone 2793.

UROLOGIA

Clinica e Cirurgia
Rins — Bexiga — Próstata
DR. CARLOS EDUARDO VERONESCONI
DR. EDUARDO E. CHINAGLIA
DR. SÁULO ZENUN

Consultas 3.a e 5.a-feiras, a partir das 14 horas, no Hospital "Francisco Rosas".

Aulas de Violão

Você quer aprender a dedilhar o violão e a cantar no ritmo moderno? Então procure-nos! Disque o telefone 3319 e terá o seu problema resolvido na hora ainda exata... Tá?

SILVIO SALVADOR SPOSITO

— ADVOGADO —
Rua Senador Saraiva, 250 — Fone 2951
Rua Fco. Glicério, 164 — Fone 2431
ESPIRITO SANTO DO PINHAL-SP.

Fábrica de móveis oferece vagas

Indústria de MOGI-MIRIM, proporciona oportunidade de emprego para as pessoas especializadas em funções de: MARCENEIRO, ENTALHADORES, TORNEIROS PARA MADEIRAS, ENCAIXADORES E TAPECEIROS.

Melhores informações, pelo fone 621931 ou à rua 1.o de Maio, 66, na vizinha cidade de Mogi-Mirim.

Clínica Brasília

Rua Cel. Joaquim Vergueiro, 87
Dr. J. Augusto L. Fraga Moreira
Ortopedia — Traumatologia — Reumatologia
Dra. Marha Maria Fraga Moreira
Clinica de Crianças — Desenvolvimento e crescimento do recém-nascido. — Orientação alimentar da criança — fone 3374 — Pinhal
Resid. - Rua Mons. José Mendes, 328 - fone 3291
Atend-se, à noite — sabados e domingos

Dr. Clécio Ribeiro
Dr. Tomás Roberto Nogueira

ADVOGADOS
Avenida Brigadeiro Luiz Antonio, 388 — 2.o andar
Conjunto 11 — fone 35-1052 — São Paulo

Odilon Antonio Leme da Costa

Engenheiro Civil
CREA — 69.713/AP — 6.a Região
Projetos — Cálculos — Fiscalização
Rua Cel. Joaquim Vergueiro, 69
Tel. 2121 — Esp. Sto. do Pinhal - SP

CIRURGIA PLÁSTICA
DR. A. BATUIRA TOURNIEUX

Rugas — Lixamento cicatrizes — Nariz — desvio do cepto — Mama — Peeling — Barriga — Doenças da Mama — Micro-varizes — Silione.

Consultas às sextas feiras e sábados. Marcar, durante a semana, com Marisa, no Hospital "Francisco Rosas", 5.o andar, Cruzeiro e Cida, no Consultório, pelos fones 2223 e 2435 — Pinhal.

CLÍNICA DERMATOLÓGICA

Clinica e Cirurgia Dermatológica — Alergia — Micologia — Histopatologia e Cosmética Peeling, Depilação definitiva.

DR. ERNESTO VIEIRA FILHO

Ex-médico residente do Hospital das Clinicas e da Faculdade de Medicina da USP — Professor-Assistente da Faculdade de Medicina de Jundiaí
Consultas aos sábados, a partir das 14 horas, no Hospital "Francisco Rosas"
Marcar hora pelo fone 2605 ou com Maria Amélia pelo fone 3101 — Espirito Santo do Pinhal

José Benedito Pontes

Viveirista de mudas de café
Reg. na Secretaria da Agricultura. Variedades: CATUAI e MUNDO NOVO.
Entregas a partir de outubro/77 — Chácara São José — Caixa Postal, 74 — Telefone 2976 — Espirito Santos do Pinhal-SP.

PARTE OFICIAL

Câmara Municipal de Espírito Santo do Pinhal

(Continuação do número anterior)

mas que continuava existindo entre seus amigos o seu pensamento dinâmico, positivo, batalhador e leal, por isso nada mais justo do que se perpetue o seu nome em uma das ruas desta cidade, imortalizando a figura inesquecível daquele que tanto batalhou pelo nosso Município. O vereador Cesar Joaquim Paiva teceu considerações sobre a vida da Italia, no José Garibaldi e da sua mulher, a brasileira Anita Garibaldi nas lutas ocorridas no Rio Grande do Sul, sendo por isso, considerados heróis naquele Estado sulino. Finalizando, afirmou que a mudança do nome da rua Anita Garibaldi para rua Raynaldo D'Avila Florence era o mínimo que os pinhalenses poderiam fazer em troca do quanto Arnaldo D'Avila Florence havia feito em prol do nosso Município. Aprovado por 11x1, o projeto de lei n.o 1577. Registada a matéria em pauta, o sr. Presidente anunciou ir passar à EXPLICAÇÃO PESSOAL. O vereador Eugênio Carlos Moraes Ribeiro Sampaio usando da palavra, pronunciou vibrante discurso sobre o "Dia das Mães", qualificando-o como anjo tutelar e fiel, que nos acompanha em alegrias, e tristezas a mais sentida e sincera homenagem. O vereador Vicente Ricci endossou as palavras do vereador Eugênio Carlos Moraes Ribeiro Sampaio e externou o seu desejo de que as bênçãos divinas recaiissem sobre todas as mães pinhalenses e do nosso País, na passagem do "Dia das Mães". O veredor Heitor Cavagnoli fez um protesto contra a atitude do sr. Presidente desta Câmara, porque o mesmo vem cassando, lhe a palavra, não lhe permitindo que ele se exceda do cerca de 5 ou 10 minutos do tempo regimental, para tratar de assuntos de interes. se público, e que entendia que esses minutos a mais não iriam prejudicar os trabalhos desta Edilidade. Prosseguindo, disse que havia provocado uma reunião com o sr. Prefeito e com os demais membros da Mesa, onde foram tratados assuntos referentes ao melhor funcionamento desta Câmara, bem como até o momento as medidas tomadas naquela reunião não estavam, sendo adotadas. Continuando, disse que não havia se preocupado, por 2 sessões seguidas, em se inscrever como orador no livro próprio, para usar da palavra, mas que havia feito, sidente não estava seguindo a ordem de inscrição para concessão da palavra. Retornando ao assunto contido na indicação n.o 1677, afirmou que na entrevista mantida com o sr. Superintendente do I.N.P.S., em São Paulo, ha cerca de 15 dias atrás, este havia informado que no corrente ano estavam vedadas novas instalações de A. ciências daquele Instituto no nosso Estado e também no Brasil, oportunidade em que lhe fiou um pedido do sr. Prefeito Municipal nesse sentido, para ser apreciado no ano de 1978. Prosseguindo, afirmou que o Hospital "Francisco Roxas" vem procurando dar o melhor atendimento à população pinhalense, não devendo de atender aos casos que se apresentam como sendo de urgência, e que o não atendimento a pacientes não incluídos nesses casos pelo Hospital, se deve ao fato de que os mesmos devem ser encaminhados ao Posto do I.N.P.S. em nossa cidade, porque a atual sistemática do I.N.P.S. exige que o atendimento seja feito pelos médicos credenciados por aquele Instituto que não um número menor do que a atual procura, visto que os mesmos tem um determinado número máximo de atendimento, e que no momento o I.N.P.S. não está também credenciando novos médicos para seu quadro. Continuando, afirmou que o Me. sa do Hospital juntamente com o sr. Prefeito Municipal está procurando solução para essa problema que afeta a nossa população e também aquele Hospital que vinha trabalhando em regime de superlotação e que não está funcionando com deficit até, pois, atualmente está atendendo com apenas 50% de sua capacidade, e que o sr. Superintendente do INPS em São Paulo havia prometido que enviaria um médico de sua confiança a nossa cidade, de para tentar resolver o assunto, referente a saúde, em nossa comuna. Finalizando, afirmou que o sr. Prefeito Municipal estava também procurando em solução, na o problema de nossa Matadouro, a fim de permitir a sua reabertura, funcionando de acordo com as determinações expedidas pela Secretaria competente. O vereador Heitor Cavagnoli fez um protesto contra a atitude do sr. Presidente em não dar oportunidade em que o mesmo vem cassando, lhe a palavra, não lhe permitindo que ele se exceda do cerca de 5 ou 10 minutos do tempo regimental, para tratar de assuntos de interes. se público, e que entendia que esses minutos a mais não iriam prejudicar os trabalhos desta Edilidade. Prosseguindo, disse que havia provocado uma reunião com o sr. Prefeito e com os demais, membros da Mesa, onde foram tratados assuntos referentes ao melhor funcionamento desta Câmara, bem como até o momento as medidas tomadas naquela reunião não estavam, sendo adotadas. Continuando, disse que havia se preocupado, por 2 sessões seguidas, em se inscrever como orador no livro próprio, para usar da palavra, mas que havia feito, sidente não estava seguindo a ordem de inscrição para concessão da palavra. Retornando ao assunto contido na indicação n.o 1677, afirmou que na entrevista mantida com o sr. Superintendente do I.N.P.S., em São Paulo, ha cerca de 15 dias atrás, este havia informado que no corrente ano estavam vedadas novas instalações de A. ciências daquele Instituto no nosso Estado e também no Brasil, oportunidade em que lhe fiou um pedido do sr. Prefeito Municipal nesse sentido, para ser apreciado no ano de 1978. Prosseguindo, afirmou que o Hospital "Francisco Roxas" vem procurando dar o melhor atendimento à população pinhalense, não devendo de atender aos casos que se apresentam como sendo de urgência, e que o não atendimento a pacientes não incluídos nesses casos pelo Hospital, se deve ao fato de que os mesmos devem ser encaminhados ao Posto do I.N.P.S. em nossa cidade, porque a atual sistemática do I.N.P.S. exige que o atendimento seja feito pelos médicos credenciados por aquele Instituto que não um número menor do que a atual procura, visto que os mesmos tem um determinado número máximo de atendimento, e que no momento o I.N.P.S. não está também credenciando novos médicos para seu quadro. Continuando, afirmou que o Me. sa do Hospital juntamente com o sr. Prefeito Municipal está procurando solução para essa problema que afeta a nossa população e também aquele Hospital que vinha trabalhando em regime de superlotação e que não está funcionando com deficit até, pois, atualmente está atendendo com apenas 50% de sua capacidade, e que o sr. Superintendente do INPS em São Paulo havia prometido que enviaria um médico de sua confiança a nossa cidade, de para tentar resolver o assunto, referente a saúde, em nossa comuna. Finalizando, afirmou que o sr. Prefeito Municipal estava também procurando em solução, na o problema de nossa Matadouro, a fim de permitir a sua reabertura, funcionando de acordo com as determinações expedidas pela Secretaria competente. O vereador Heitor Cavagnoli fez um protesto contra a atitude do sr. Presidente em não dar oportunidade em que o mesmo vem cassando, lhe a palavra, não lhe permitindo que ele se exceda do cerca de 5 ou 10 minutos do tempo regimental, para tratar de assuntos de interes. se público, e que entendia que esses minutos a mais não iriam prejudicar os trabalhos desta Edilidade. Prosseguindo, disse que havia provocado uma reunião com o sr. Prefeito e com os demais, membros da Mesa, onde foram tratados assuntos referentes ao melhor funcionamento desta Câmara, bem como até o momento as medidas tomadas naquela reunião não estavam, sendo adotadas. Continuando, disse

ELETROENCEFALOGRAFIA
Neurologia — Neurocirurgia

DR. ADALBERTO FALSETTI

CRM 19.467
Santa Casa de Misericórdia de Mogi-Guaçu
Rua Chico de Paula, 608 — Fone 611313 — M.-Guaçu

(CLINAL)
Clínica de olhos de Pinhal
Receita de óculos — Cirurgia — Tratamentos.
Atendimento de segunda a sexta-feira, das 8:00 às 14:00 horas.
às terças-feiras e sábados - o dia todo.
LIRGÍCAS — e — qualquer hora!
DR. BENEDITO VASCONCELLOS GOMES
Rua Vicente Gonçalves, 415 - Fone 2014
Espírito Santo do Pinhal — SP

Doenças do Coração
ELETROCARDIOGRAMA
CLINICA MEDICA
Dr. B. GUILHERME DE MACEDO
CRM 6285
Atende-se diariamente: das 8 às 12 e 14 às 18 hrs.
URGÊNCIAS, atende-se a qualquer hora
CONSULTORIO:
Rua Nunes do Herval, 156
Fone 2340
RESIDENCIA:
Rua Vicente Gonçalves, 216
Fone: 3260 PINHAL

EXPEDIENTE
O JORNAL DE PINHAL
— semanário —
Administração e redação:
Rua Gonçalves Ledo (Jardim Paulista), Fone 3319
Espírito Santo do Pinhal - SP
Assinatura anual local ..... Cr$ 70,00
Assinatura anual fora ..... Cr$ 100,00
Número avulso ..... Cr$ 2,00
Seu representante em São Paulo:
CBI — Consórcio Brasileiro de Imprensa
Rua Senador Feijó 161 — Fone 239609 e 373728
A direção não se responsabiliza por conceitos emitidos por seus colaboradores e nem devolve originais.

ADVOGADOS
THEREZA SILITO SALOMÃO
O.A.B. 27.957
HENRIQUE DE SOUZA LEITE NETO
O.A.B. 28.957
Rua "Dr. Jorge Tibiriçá, 117 — Fone: 2854
Espírito Santo do Pinhal
ESCRITORIO:
Das 9,00 às 11,00 horas
Das 13,00 às 16,00 horas

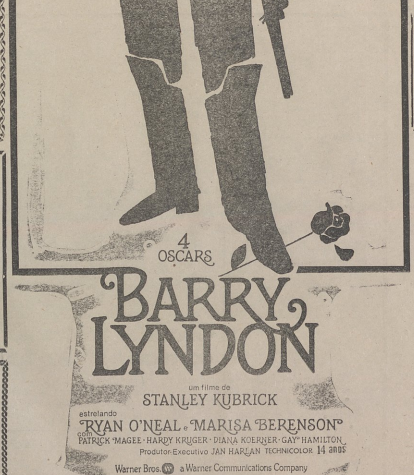

Em exibição no CINE EDEN — DE 23 A 29

Yves Jean Marie Le Talludec
Maria Luiza Zucherato
— ADVOCACIA —
CRIMINAL — CIVEL — TRABALHISTA
Av. Rio de Janeiro n.o 73 — Fone 2961
ESPIRITO SANTO DO PINHAL

Sindicato dos Trabalhadores na Indústrias Metalúrgicas, Mecânicas e de Material Elétrico de Esp. Santo do Pinhal

ELEIÇÕES SINDICAIS REGISTRO DE CHAPA

Em cumprimento ao disposto no item III do artigo 21 da Portaria Ministerial n.o 3.437, de 20 de dezembro de 1974, faço saber aos que o presente virem ou dele tiverem conhecimento, para as eleições a serem realizadas neste Sindicato, no dia 16 de Novembro de 1977, foi registrada a seguinte chapa única:

PARA ADMINISTRAÇÃO

EFETIVOS
LAZARO BENEDITO DE LIMA
JAIME PEZOTI
ANTONIO BENEDITO SANTI
SUPLENTES
RAFAEL PASSELI
WILSON RIBEIRO
CARLOS ROBERTO GALESSO

PARA CONSELHO FISCAL

EFETIVOS
JOSÉ CARLOS SPINOSA
DOMINGOS INOCENCIO FILHO
ANTONIO BENEDITO MALAMAN
SUPLENTES
DAVID PEREIRA DE OLIVEIRA
VLADEMIR BORTOLUCI
ADEMAR TAVARES

PARA DELEGADOS NO CONSELHO DA FEDERAÇÃO

EFETIVOS
LAZARO BENEDITO DE LIMA
JAIME PEZOTI
SUPLENTES
ANTONIO BENEDITO MALAMAN
ANTONIO BENEDITO SANTI

Nos têrmos do artigo 61 da aludida Portaria, o prazo para impugnação de candidaturas é de 5 (cinco) dias, a contar da publicação deste Aviso.

Espírito Santo do Pinhal, 03 de setembro de 1977

Lázaro Benedito de Lima — Presidente

PARTICIPE DAS DECISÕES SOBRE O DESTINO DO SEU País. ESCREVA CRÍTICAS E SUGESTÕES PARA ESTA COLUNA
CUNHA BUENO
CAMARA FEDERAL BRASILIA DF.

Sociais

NATALICIOS

Fizeram anos no dia 21 de setembro: sra. Mirian B. Leite Galucci, esposa do Dr. José Galucci; sra. Zélia Baldassari Venturolli; sra. Reny Novaes Vergueiro; João Toffoli; Mário Felipe Vuolo, Goulart.

No dia 22: sra. Rosa Bacelli; sra. Maurilia M. Lanceiotti, esposa do sr. Cláudio Lanceiotti; Leontino Bueno Paiva, Drausio de Oliveira Mendes.

No dia 23: sra. Filomena Giordano Bacci, esposa do sr. Giovanni Bacci; sra. Elza Corsi Giardini, esposa do sr. Angelo Jardini, Maria Aparecida Mansi, Romilda Manigilli, Lídia Giardini, Dr. Orlando Meloni, Luiz Bertholdo, Paulo Mota, Mônica Lombnaco Sucupuara Mendes Silva, Walmir Vuolo, José Carlos Guarda Travassos, Maria Tereza Becaletti, José Eduardo Solimão.

No dia 24: sra. Conceição Caetano da Silva; sra. Ruth P. Gonçalves Guizzardi, Ivone Tuega, Adelaide Galli, Maria Inês B. Nogueira, Kátia de Queiroz, Pedro Renato Ribeiro.

No dia 25: sra. Rosa Maria da Silva; sra. Iolanda F. Del Tedesco, esposa do sr. Aristides Del Tedesco; Julieta Puzetto, Elizabeth Ferreira, João Scannavazzi, Mônica Vieira Abrosse.

No dia 26: Profa. Lina Vergueiro Leite; sra. Léa Guimarães Vuolo, esposa do sr. Dr. Orlando P. Vuolo; sra. Lia Concherini Campos, esposa do sr. José Maria Campos Filho; sra. Gilda Pieroni Jabur, Maria Aparecida Serafim da Silva, Dr. Júlio Jardini.

No dia 28: a funcionária Municipal Carmen Peres Novaes, Marjangela Turbiani, Paschoal Bertholdo, Roberto Turbiani Peres.

No dia 27: sra. Belmira Costa Pires, esposa do sr. Casimiro Pires; sra. Helena F. Pinto, Carmen Lúcia Monfardini, Haroldo Vergueiro, José Pereira Cruz.

No dia 29: sra. Dirce Alcântara Bartholomei, Noêmia de Sousa Campos, Eugênio Leonel Cavalheiro, Paulo D'Arcadia, Luiz Reis Teixeira, Acesipolis Franca Filho.

No dia 30: Profa. Josefa T. Tolentino, esposa do Professor Mário Laister Tolentino; sra. Autora de Barros Silva, Rosana Elizabeth B. Pereira, Celestina S. Campos, Márcio A. Ferreira, Maria Cristina Campos.

DR. TEODORO LELLIS

A data de 26 de setembro registrará o aniversário natalício do conterrâneo Dr. Teodoro Lellis de Oliveira Leite, filho do saudoso Professor Camilo Lellis de Oliveira Leite.

Destacado funcionário do Departamento Nacional de Estradas de Rodagem (DNER), o aniversariante, que é grandemente estimado em nossa cidade, graças às qualidades que lhe são peculiares, também conquistou vasto círculo de amizades no Rio de Janeiro, principalmente exercendo a sua função há alguns anos.

Noticiando o evento, não o cumprimentamos pela feliz ocorrência, desejando-lhe sucesso em suas atividades e muitos anos de vida farta e alegre.

BODAS NUPCIAIS

Na Igreja Matriz de São Pedro e São Paulo, à Avenida Amarilis (Bosque do Mocumbi), às 19,00 horas do dia 24 de setembro, deste ano, cerimônia religiosa que unirá pelos sagrados laços do matrimônio os jovens Cely e José Renato. Ela filha do casal, e. e sra. Elvira Latízio Morelli e sr. Camilo Morelli. Ele filho do casal sra. Yvone Bueno Ribeiro da Silva e sr. Rubens Rebello da Silva, todos residentes na Capital.

Dividangando o evento, auguramos de novo par os mais sinceros votos de duradoura felicidade.

Façam suas compras exclusivamente no comércio local, cooperando assim para maior engrandecimento de nosso município.

(Campanha da Associação Comercial)

FALECIMENTOS

SOUZA PINTO BARTHOLOMEI —

No dia 30 de agosto p. passado, após prolongada enfermidade, expirou em nossa cidade a sra. Aurora de Souza Pinto Bartholomei, deixando viúvo o sr. Alberto Bartholomei.

Filha de tradicionais famílias pinhalenses — D. Maria Fernandes de Souza Pinto e Capitão Paulino de Souza Pinto, já falecidos — D. Aurora consternou toda a nossa população com o seu passamento, pois sempre foi personalidade que merecia a estima de todos, em todos os nossos meios sociais, filantrópicos e religiosos, demonstrando o seu elevado espírito de compreensão e as suas raras virtudes nos seus menores gestos. Foi também, por muitos anos, Presidente da Rede Feminina da Campanha contra o Câncer, além de haver sido dedicada amiga, carinhosa companheira e modelar mãe.

Deixou os filhos: Dr. José Teixeira Bartholomei, casado com a sra. Marly Xavier Bartholomei; sra. Maria Josefina Bartholomei, viúva do Dr. Nelson Ferreira e Dr. José Alberto Bartholomei, casado com a sra. Delmira Vergueiro Bartholomei. Deixa ainda netos e bisnetos.

GOMES DOS SANTOS

Aos 84 anos de idade, faleceu em nossa cidade no dia 13 de setembro o sr. Benedito Gomes dos Santos, viúvo da sra. Maria de Freitas Santos.

Batalhador em várias atividades em nossa terra, sempre calmo e correto cumpridor dos seus deveres, conseguiu grangear grande número de amigos e de admiradores por onde passou, sendo também exemplar chefe de família e sincero amigo de seus verdadeiros amigos, razão de sua morte ter sido sentida por todos.

Deixou os filhos: Osmar Sidney dos Santos, solteiro; Odemardo a Santos, casado com a sra. Neusa Braga Leite Santos; Lindomar, casada com o sr. José P. Mesquita Sobrinho; Dagmar, casada com o sr. João Batista Manigilli e Maria Bernadeth, casada com o Dr. Roberto Galiano.

Deixou também 12 netos e 5 bisnetos.

Os seus restos mortais foram sepultados na Necrópole local, em jazigo da família.

LIBERATO —

Em data de 09 de setembro, faleceu no Hospital "Francisco Rossas" local, aos 78 anos de idade,—Vitalino Liberato, onde se encontrava para tratamento de saúde.

A extinta, que se tornou conhecida e bastante admirada por toda a nossa gente pela sua afabilidade, sempre com um puro sorriso bailando em seus lábios, trabalhou durante 60 anos na residência do sr. Jabur Jabur, ajudando a criar os seus filhos e dedicando-se profundamente aos parentes e amigos da família. Adoentada, nos últimos anos, vivia em sua casa, procurando assim mesmo ser prestativa aos vizinhos e a todos que a procuravam. Infelizmente, agravando-se o seu mal, entregou sua alma a Deus no dia 9, o que causou grande pesar a grande parte de nossa gente.

Com todo o apoio da família Jabur, o seu corpo foi sepultado no dia seguinte no Cemitério desta cidade.

DA. MARIA JOSÉ TEIXEIRA BRANCO

Após prolongada enfermidade que a prendeu leito por vários meses, expirou domingo último, dia 18, às 13 horas, nesta cidade, aos 77 anos de idade, a estimada senhora dona Maria José Teixeira Branco, viúva do sr. João Teixeira Branco, também de saudosa memória e membro de tradicional família Pereira de Macedo, da Conceição dos Ouros.

A extinta, cujo passamento foi muito sentido pela população, deixa os seguintes filhos: Célia, casada com o sr. Aristides Costa, comerciante aqui residente; Hélio, consorciado com a sra. Marlene Trevisan Teixeira Bueno, residente nesta cidade; Arci, casado com a sra. Marisa Passarelli Teixeira Branco, residente em São Paulo e Zilpah, já falecida.

O sepultamento da pranteada senhora ocorreu às 9 horas do dia seguinte (segunda-feira), com grande acompanhamento de familiares e pessoas amigas, saindo o féretro da residência da extinta até a Igreja Matriz e daí para o Cemitério Municipal.

Inobstante ter nascido em Conceição dos Ouros (MG), dona Maria José Teixeira Branco era pinhalense de adoção, porquanto aqui passou a maior parte da sua existência, legando à posteridade os mais belos exemplos de trabalho, dedicação e amor aqueles pelos quais viveu e educou dentro dos sagrados postulados da Fé Cristã. Lutou durante 77 anos. Sim, porque a vida de cada criatura é uma porfia constante que vai do nascimento até o dia em que se entrega a alma ao Criador. Dona Maria José podia ter vivido mais. Mas o importante é que ela soube viver bem neste Vale de Lágrimas. Acumulou um valioso tesouro espiritual e suas mãos cansadas, trêmulas e enrugadas, não se apresentarão, vazias diante de Deus! Têm algo de muito grandioso: o amor, a fé, a bondade.

Além dos três filhos mara. vilhosos que deixou, al estão, também dez netos e 5 bisnetos para prosseguirem na luminosa trajetória terrena que ela carinhosamente traçou, o que vem prover de maneira incontestável, que os ideais não morrem nunca. Desaparecem apenas os seus paladinos.

— — —

Dona Maria José Teixeira Branco:

A senhora foi gigantemente forte. Corajosa. Gostava de lutar sozinha. E venceu, porque a sua alma bonissima tem hoje — estamos certos — um lugar de destaque na Morada dos Justos.

— Paz à sua alma.

— Pêsames à família enlutada.

MISSA DE 8.o ANIVERSARIO

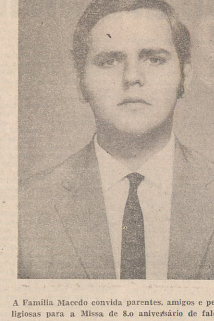

A Família Macedo convida parentes, amigos e pessoas religiosas para a Missa de 8.o aniversário de falecimento, que por alma do sempre saudoso

+ Syomar J. Bartholomei Macedo

mandará celebrar na Igreja Matriz, no dia 28, quarta-feira, às 19 horas.

Desde já antecipa seus agradecimentos a todos que comparecerem a esse ato religioso.

UM COCHILO...

Na última edição deste semanário, quando publicamos o trabalho "O Sesquicentenário da criação dos cursos Jurídicos no Brasil", omitimos o nome do seu autor que é o Professor Fernando Prado Lemé.

Com as nossas excusas, aqui fica corrigida essa falha.

Para comemorar o centenário do nascimento de

SEBASTIÃO ALVES DA COSTA

seus filhos, genros e noras, netos e bisnetos farão celebrar Missa gratulatória, na Igreja Matriz, às 7 horas do dia 25 e para essa confraternização, convidam os demais parentes e os amigos.

Departamento de Educação e Cultura

COMISSAO MUNICIPAL DO MOBRAL

COMUNICADO

Estão abertas no Departamento de Educação e Cultura Municipal, as inscrições para o CONCURSO NACIONAL DE LITERATURA/PATRIMÔNIO HISTÓRICO promovido pelo MOBRAL CENTRAL.

O Prêmio será atribuído a crônicas sobre CIDADES BRASILEIRAS.

Para maiores informações, os interessados poderão se dirigir ao Departamento de Educação e Cultura Municipal, à Rua Xavier Ribeiro n.o 44, antigo Posto de Saúde.

Espírito Sto. do Pinhal, 16 de setembro de 1977

Ilza dos Santos Dalvia Bertoldo (Presidente)

PARTE OFICIAL

Prefeitura Municipal de Espírito Santo do Pinhal

DECRETO N.o 893, DE 30 DE AGOSTO DE 1977

Declara de utilidade pública, para fins de desapropriação, uma área de terreno destinada a zona industrial exclusiva, para a instalação de indústrias.

O Prefeito Municipal de Espírito Santo do Pinhal, usando das atribuições que lhe confere o artigo 39, inciso IV, do Decreto-Lei Complementar Estadual n.o 9, de 31-12-1969 (Orgânica dos Municípios), combinado com o artigo 6.o, do Decreto-Lei Federal n.o 3.365, de 21-6-1941, decreta:

ARTIGO 1.o — Fica declarada de utilidade pública, a fim de ser desapropriada, uma área de terreno destinada a zona industrial exclusiva, para a instalação de indústrias, com frente para a estrada estadual Campinas - E. S. Pinhal — Águas da Prata, medindo oito (8) alqueires, a ser desmembrada da Fazenda São Joãozinho, que consta pertencer ao sr. Manoel Joaquim Gonçalves Junior, imóvel esse caracterizado na planta anexa ao presente decreto.

ARTIGO 2.o — A desapropriação mencionada no artigo anterior é declarada de caráter urgente, para efeito de imediata imissão na posse do imóvel.

ARTIGO 3.o — As despesas decorrentes da desapropriação prevista neste decreto correrão por conta de verba própria do orçamento municipal.

ARTIGO 4.o — Fica revogado o decreto n.o 785, de 14 de abril de 1976, que declarou de utilidade pública, para fins de desapropriação, uma área de terreno destinada a zona industrial exclusiva.

ARTIGO 5.o — Este decreto entrará em vigor na data de sua publicação, revogadas as disposições em contrário.

Prefeitura Municipal de Espírito Santo do Pinhal, 30 de agosto de 1977.

Dr. Paulo Klinger Costa — Prefeito Municipal

PORTARIA N.o 44/77

O Prefeito Municipal de Espírito Santo do Pinhal, usando de suas atribuições legais, designa DONA DIVINA FERREIRA, Encarregada do Setor de Ambulatório Pronto Socorro, referência 21, para substituir, com direito ao recebimento da respectiva remuneração, Dona OLENKA MARIA ANSALDI, Diretora do Departamento de Saúde e Serviço Social, referência 18, durante as férias a esta concedidas, a partir do próximo dia 12 do corrente.

Prefeitura Municipal de Espírito Santo do Pinhal, 8 de setembro de 1977.

O Prefeito Municipal: Dr. Paulo Klinger Costa

PORTARIA N.o 45/77

O Prefeito Municipal de Espírito Santo do Pinhal, usando de suas atribuições legais, resolve enquadrar na referência 22, com a remuneração mensal de Cr$ 4.147,20, a função de Encarregado do Setor de Transporte, referência 22, desempenhada pelo sr. MILTON LÚCIO RIBEIRO.

Prefeitura Municipal de Espírito Santo do Pinhal, 8 de setembro de 1977.

O Prefeito Municipal: Dr. Paulo Klinger Costa

PORTARIA N.o 46/77

O Prefeito Municipal de Espírito Santo do Pinhal, usando de suas atribuições legais, resolve enquadrar na referência 9, com a remuneração mensal de Cr$ 1.559,60, a função de Ajudante da Fábrica de Manilhas, referência 9, desempenhada pelo sr. JOSÉ ABEL.

Prefeitura Municipal de Espírito Santo do Pinhal, 8 de setembro de 1977.

O Prefeito Municipal: Dr. Paulo Klinger Costa

PORTARIA N.o 47/77

O Prefeito Municipal de Espírito Santo do Pinhal, usando de suas atribuições legais, resolve enquadrar na função de Mestre de Obras, referência 28, com a remuneração mensal de Cr$ 4.665,60, o sr. ANTONIO SIMO, Encarregado de Limpeza Pública, referência 21.

Prefeitura Municipal de Espírito Santo do Pinhal, 8 de setembro de 1977.
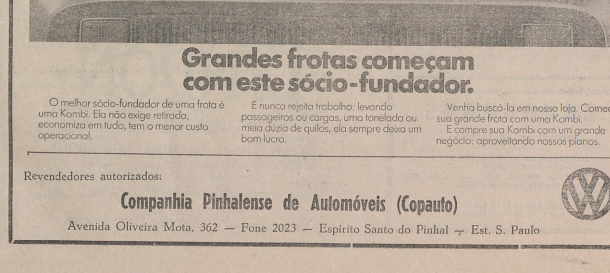
O Prefeito Municipal: Dr. Paulo Klinger Costa.