

Tirandentes - "Morro pela liberdade"

Biblioteca do CREUPI reabre e recebe nota "A"



Com um acervo de 41.867 livros, revistas e periódicos nacionais e internacionais, fitas de vídeo e cds-rom, no final do mês de março, foi reaberta a Biblioteca "Alayde Ramacciotti Sertório", com amplos ambientes, salas especiais e novos equipamentos para acesso à Internet.

Devido de toda essa remodelação, a Biblioteca depois de avaliada, recebeu conceito "A" do MEC.

Página 6

Amanhã, 21 de abril, a maior classe de Tirandentes, entusiasta com grandes ide-
movimento de uma
que e
tou em
prol da
trabalha-
apesar de
forço, não
cido na época,
e enforcado.
reconhecido em
Hoje, seu feito é
todo país com todo mérito possível.



Página 10

Cidadãos Pinhalenses



A entrega dos títulos aconteceu último final de semana, promovido pela Câmara Municipal, no salão de festas do "Cardel Leme"

Página de Sociais

Editoriais

Idéias	2
Nossos Bairros	3
Bon Gourmet	4
Inaugurando	5
Segurança/Educação	6
Saúde	7
Flash e Fatos	8
Educação/Economia/	
Informática	9
Cidade	10
Classificados	11
Momento Fashion	12
Esportes	13/14/15/16

Farmácias de Plantão

Central
Fone: 651.3806
Espírito Santo
Fone: 651.1285
São Mateus
Fone: 651.1262

Drogaria 15

Aberto todos os dias das
08h00 as 22h00.
Fone: 651.3902

Vôlei Pinhalense no Quadrangular do Sul de Minas



As garotas das equipes de vôlei do Esporte Clube Comercial, que vem sendo comandadas por Maurício e Carlinhos estão participando do II Festival do Sul de Minas, nas categorias pré-mirim e mirim.

O primeiro circuito aconteceu em Santa Rita de Caldas, os outros serão em Andradás e aqui em Espírito Santo do Pinhal.

Página 15

momento fashion



Página 12

**ESTÁ
PRECISANDO
DE DINHEIRO?**



**O DINHEIRO QUE
VOCE PRECISA
COM OS MENORES
JUROS DA PRAÇA**

- CRÉDITO PESSOAL PARA ASSALARIADOS E AUTÔNOMOS
- FINANCIAMENTO E REFINANCIAMENTO PARA VEÍCULOS E CAMINHÕES NOVOS E USADOS

DESCONTO EM FOLHA DE PAGAMENTO PARA FUNCIONÁRIOS PÚBLICOS



Rua Vigário Monte Negro, 295 - Centro - E. Sto. do Pinhal - SP - Tel.: 19 651-5263

IDÉIAS

Editorial

Um final de semana de solenidades

Nossa cidade viveu no final de semana passado, momentos de profunda significação. Visitas ilustres agraciadas pela entrega de títulos de cidadania pinhalense. Entrega de títulos de sócios fundadores no Círculo Italiano de Pinhal e a visita do Cônsul Italiano. Aconteceu também entrega de novo Conjunto Habitacional que leva o nome da saudosa Vereadora Dada Marinelli. Chegou também a notícia de negócios cafeeiros na Rússia. E o Círculo Italiano, Sr. Gianluca Cortese, anunciou no Jantar Solene, a nomeação para a instalação da Câmara de Comércio Brasil-Itália.

Espírito Santo do Pinhal precisa aproveitar estes raros

momentos para fazer acontecer aqui uma nova tomada de rumo para o pleno desenvolvimento desta terra laboriosa.

Os visitantes e agraciados pelo Título de Cidadania Pinhalense precisam assumir pra valer o título merecidamente recebido e lutar ainda mais pelas causas de nossa terra. Dos agraciados inúmeros lutam por nossa terra tendo inclusive alguns que moram aqui mesmo. Outros poderão a partir de agora e como legitimamente pinhalenses assumirem nossas causas, nodas e esperanças. Essas e agra-

ciados juntos podem buscar parcerias pelo bem de nossa terra.

O Círculo Italiano mostrou a força que tem! A associação de 285 pessoas em tão curto espaço de tempo revela ao mesmo tempo o desejo de uma grande comunidade italo-brasileira em resgatar suas origens e revela também a credibilidade da Diretoria Executiva do Círculo recém instalado, cuja iniciativa se deve ao Vice-Prefeito Luiz Carlos Pizzi (que recebeu todo apoio do Prefeito Alborghetti), que vem se firmando

como uma grande liderança em nossa cidade. Pizzi por vontade da Equipe de Instalação e Motivação do Círculo tornou-se o Primeiro Presidente do Círculo e afirma que o apoio da diretoria tem sido fundamental para o êxito até agora acontecido.

A vinda do Senhor Cônsul Italiano foi uma grande demonstração de prestígio do Pizzi e seus diretores. O Cônsul se disponibilizou a ficar na cidade um final de semana todo, porque desejou conhecer de perto, aquilo que ele sentiu no convite a ele formu-

lado, por carta e pessoalmente: seriedade nas metas estabelecidas, e algo mais, ou seja, Pizzi estabeleceu como meta, não apenas um mero saudosismo e sentimentalismo italianos, mas um resgate profundo e atual da cultura italiana, tendo em vista os objetivos do Governo Italiano em relação aos assuntos de Círculos fora da Itália. Criar intercâmbios culturais e estudantis, criar a Câmara de Comercio (que o Cônsul atendeu de pronto durante a visita) de modo a propiciar parcerias e eventuais negócios

entre Brasil e Itália. Os cafeicultores neste final de semana apresentaram os negócios com a Rússia e o seu desejo de negócios também com a Itália.

Nossa reportagem esteve presente no Café da Manhã, onde aconteceu a Reunião do Cônsul com as lideranças empresariais da cidade, e pode perceber que o Senhor Cônsul está sensível e bem impressionado com a força do Círculo Italiano de Pinhal.

Com certeza nossa terra ganhará com isso. Coisas boas virão para Pinhal.



TRANSPORTADORA PINHALENSE LTDA.

Matriz: Av. Washington Luiz, 500 - Jd. das Rosas
Tel: (19) 651-1733
Espírito Santo do Pinhal - SP - CEP: 13.990.000

Filial/Rua Jacirendi, 727 - Tatuapé - Tel: (11) 6941-4085
São Paulo - SP CEP: 03.080.000

Filial/R. Carolina Malheiros, 360 - Vila Conrado - Tel: (19) 623-1525
São João da Boa Vista - SP - CEP: 13.870.000

Filial/R. Silvío de Oliveira, 18 - Vila Cruz - Tel: (35) 722-4925

O JORNAL DE PINHAL
e-mail: ojornaldepinhal@dfinet.com.br

Editoras
Thaiz Guido Leite da Costa
Beatriz Guido Leite da Costa
Jornalista Responsável Cláudio Borges de Campos MTPS 21.310

Redator
Carlos Benedito Leite da Costa
Fundadores
Waldemar da Silva Costa
Rafael E. Feres Guada
Clécio Ribeiro
Diagramação: Carlos A. Negri
Tiragem: 3.000 exemplares

Publicação
A Cidade Jardim Edições Gráficas Ltda.
CIC 01.775.179.0001/11
Site: Rua José Ribeiro de Araújo, 57 - Centro
São Antônio do Jardim - SP
Fone: 654-1239

Filial
Espírito Santo do Pinhal: Rua Gonçalves Lado, 189 - Bairro Jardim Paulista - Fonefax: (019) 651-2319
Periodicidade: semanal

Impreso: EMPRESA JORNALÍSTICA HOINE LTDA.
Pouso Alegre - MG

Os artigos assinados são da exclusiva responsabilidade de seus autores, não representando, em hipótese alguma, a opinião deste jornal.

Scarabel S.A. Investimentos e Participações
CNPJ 04.496.206/001-05

Convocação

Convidamos os Srs. Acionistas a reunirem-se em A.G.O. às 17:00 horas do dia 30 de abril de 2002, em sua sede à Av. Washington Luiz, 1.435, Bairro Matadouro, Espírito Santo do Pinhal - SP, a fim de tratar sobre a seguinte ordem de dia: examinar e votar o Balanço e a Demonstração de Resultado do exercício findo em 31/12/2001.

Balanço Patrimonial Encerrado em 31/12/2001 - Valores em Reais		Demonstração Resultado do Exercício Findo em 31/12/2001 - Valores em Reais	
Ativo		Despesa Geral e Administrativas	
Circulante		Desp. Gerais de Administração	(9.000,25)
Disponível	92,96	Resultados Financeiros	502,33
Caixa e Bancos	11.400,38	Resultados Operacionais	(566,15)
Aplicações Financeiras	5.337,22	Resultado Líquido Operacional	(63,82)
	16.737,60	Resultado Líquido Operacional	(9.064,07)
Créditos e Valores		Resultado não Operacional	
Adiantamento de Despesa	50,00	Equivalência Patrimonial	60,23
IRRF a Compensar	92,96	Ágio na Alienação de Ações	1.482,00
Contas a Receber	27.517,00		1.522,23
Contrato de Mútuo	58.802,57	Resultado Líquido do Exercício	(7.541,84)
	86.462,53		
Ativo Circulante	103.200,13		
Permanente			
Investimentos em Controladas	12.000.000,23		
Imobilizado	966,80		
Ativo Permanente	12.000.967,03		
Total do Ativo	12.104.227,16		
		Passivo	
		Circulante	
		Propostas Integralização Ações	22.748,00
		Obrigações Tributárias	4.769,00
		Passivo Circulante	27.517,00
		Patrimônio Líquido	
		Capital Social	20.000.000,00
		Capital a Integralizar	(7.915.748,00)
			12.084.252,00
		Resultado do Exercício	(7.541,84)
		Patrimônio Líquido	12.076.710,16
		Total do Passivo	12.104.227,16

Notas Explicativas

1) A sociedade foi constituída em 12/04/2001 e registrada na JUCESP em 24/05/2001 sob nºIRE 30300183597. 2) O Contas a Receber de R\$ 27.517,00 estão representados por propostas de ações a integralizar a tem sua contrapartida no passivo circulante, para futura realização.

Opinião

Marcos Cintra

Imposto Único Federal ganha força

Infelizmente, a proposta de se criar um imposto para substituir todos os tributos arrecadatórios, lançada em 1990, foi usada de modo oportunista pelo governo federal.

A criação do IPMF em 1993, depois rebatizado como CPMF, acabou tornando-se um imposto a mais a infirmar a vida do contribuinte brasileiro.

O governo luta no Congresso para ter a CPMF prorrogada, e assim poder contar com uma fonte de receita de baixo custo e imune à sonegação.

A CPMF, ou o IPMF sobre Movimento/Financiamento, como era originalmente chamado, é um tributo de enorme eficácia arrecadatória e precisa ser entendido como um imposto que deve substituir todos os tributos arrecadatórios.

Hoje a estrutura tributária brasileira basica-se fortemente nos tributos decla-

ratórios, que beneficiam os grandes sonegadores, os quais praticam as mais variadas formas de elisão fiscal e as grandes empresas, que contam com facilidades e recursos para fazerem "planejamento tributário".

Por outro lado, os micros e pequenos empresários e os assalariados são durante apenados com elevadas cargas tributárias, uma vez que não têm como escapar da fúria fiscalista do governo.

Nos últimos 10 anos o poder público priorizou unicamente arrearizar, e a CPMF foi utilizada nesse sentido. As discussões envolvendo a reforma tributária não evoluíram de modo a gerar uma proposta que incentivasse a produção e a geração de renda e empregos.

A perspectiva de um projeto inovador surge agora com a PEC 474/01, que cria o Imposto Único Federal para substituir 12

tributos de competência federal. O movimento em defesa dessa proposta vem ganhando força e já reúne mais de 50 parlamentares em todo o país, além de associações empresariais interessadas em conhecer e discutir o projeto.

A Comissão de Constituição e Justiça da Câmara dos Deputados deve anunciar seu parecer sobre a PEC 474/01 nas próximas semanas, e o presidente da Casa, deputado Aécio Neves, assumiu o compromisso de criar uma comissão especial para discutir o Imposto Único Federal. São passos de vital importância visando dotar o país de um sistema tributário moderno, eficiente e justo, que permita ao setor produtivo criar riquezas.

Ao mesmo tempo em que os trabalhos da comissão do Imposto Único Federal se desenvolvem, deflagrado em todo o país ações no sentido de se ob-

ter no mínimo 1 milhão de petições em favor do projeto.

Sem dúvida alguma, o momento requer a união de todos os segmentos que defendem uma reforma tributária profunda e ampla, contida na proposta do Imposto Único Federal, em oposição aos grupos que desejam apenas mudanças superficiais na estrutura de impostos, como querem aqueles que discursam afirmando que o maior problema a ser equacionado é a cumulatividade.

Marcos Cintra Cavalcante de Albuquerque, 56, é doutor em Economia pela Universidade de Harvard (EUA) e professor-titular e vice-presidente da Fundação Getúlio Vargas. É deputado federal pelo PFL/SP.

Internet: www.marcoscintra.org
E-Mail: mcintra@marcoscintra.org

NOSSOS BAIRROS

Curiosidades habitam Jardim Varam

Uma passeata no Jardim Varam está programada para este sábado, a partir das 15 horas. A Frente Ampla por Pinhal visita o bairro.

Ferreira Júnior percorrerá as residências do bairro para conhecer de perto a realidade da população e estreitar relações com seus eleitores.

A Série Reportagens Nossos Bairros continua firme com o propósito de divulgar quem é quem no Varam. Nesta edição Nilson Antero de Souza é que está em evidência.

Proprietário da VSN Velocimetro e Som Nilson, oficina que presta serviços de consertos de velocímetros e instalação, montagem e manutenção de som automotivo e para disputa de campeonatos.

Mais de trinta modalidades são disputadas pelos participantes. Mas as mais conhecidas são SPL, pressão sonora, e trio elétrico. Os campeonatos normalmente são promovidos por empresas.

Atualmente, a oficina atende clientes de Andradá, Albertina, Santo Antônio do Jardim, Jacutinga e Pouso Alegre, além de oficinas das maiores concessionárias da região como Volkswagen, Futura, Motortech, entre outras.

A oficina VSN se diferen-

cia pela qualidade do trabalho prestado. Dentro dos planos de evolução do negócio, estão investimentos em divulgação, inovação na parte de instalação de sons e início de trabalhos com painéis personalizados.

Com formação em eletrotécnica, reclama dos poucos incentivos concedidos pelos órgãos públicos aos pequenos empresários do município. Informou que a fiscalização é acirrada sobre os que trabalham honestamente, só que falham sobre os que trabalham burlando e driblando as leis e impostos.

Nilson informou que deixou Poços de Caldas há seis anos, e escolheu o Varam de Espírito Santo do Pinhal para morar e montar o próprio negócio, porque se simpatizou com a comunidade do bairro e percebeu que havia campo de trabalho.

O profissional elogiou a distribuição de jorais no bairro, realizada pela Frente Ampla por Pinhal. O processo de investigação realizado aqui, o recente morador, a conhecer mais as origens e a comunidade do Varam. Essa iniciativa de Ferreira Júnior foi muito criativa e sutil.

Do ponto de vista de Nilson, o cidadão de Pinhal tem

uma oportunidade rara nas mãos. De eleger um deputado estadual para lutar pelos seus interesses. O pré-candidato Ferreira Júnior certamente mudará o contexto socioeco-

nômico do município, porque é pinhalense, conhece necessidades, carências e reivindicações do seu povo. Já transferiu meu título, e contribuírei para elegê-lo, acrescentou.

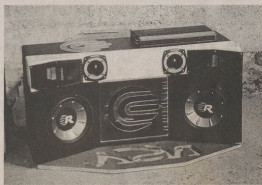

Modelo de som personalizado utilizado em disputa de campeonatos

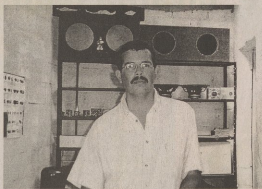

Nilson Antero de Souza, proprietário da oficina de velocímetros e som do Jardim Varam

Severino Bezerra da Silva anuncia ampliação do Centro Comunitário Adelino Guarinello

A Série Reportagens de Nossos Bairros despede-se do Hélio Vergueiro Leite. Vencidos os 90 dias de trabalho de investigação jornalística liderada por Ferreira Júnior, da Frente Ampla por Pinhal.

Severino Bezerra da Silva, presidente da Associação de Bairro, falou que a missão foi cumprida. O levantamento de questões sociais que atingem os moradores, assim como sugestões para saneamento de problemas e deficiências de infra-estrutura foram levantados e começaram a ser encaminhados.

As matérias veiculadas surtiriam efeito, e os órgãos públicos começam a tomar providências sobre reivindicações e antigos projetos mencionados nas publicações, que há tempos são pleiteados pela comunidade do bairro, informou o presidente da Associação.

Segundo Severino Bezerra da Silva, a Associação tem trabalhado arduamente nos últimos quatro anos na

luta por melhores condições de vida da população. E confessa que a ideia de relatar e documentar toda a história do bairro, assim como divulgar o cotidiano dos moradores, foi fundamental para que a prefeitura voltasse de fato os olhos para um dos bairros mais populosos de Espírito Santo do Pinhal.

E acrescentou, Ferreira Júnior teve parcela expressiva de participação nas últimas conquistas do bairro, onde o nome do pré-candidato a deputado estadual tem boa aceitação.

A Frente Ampla contribuiu também de forma significativa com a campanha de valorização da leitura que está sendo realizada

pelo governo federal.

A equipe de reportagem de Ferreira Júnior fecha editores de publicações com chave de ouro, com a notícia de que foram liberados pela prefeitura municipal projeto e verba para, finalmente, dar início ao plano de ampliação do Centro Comunitário Adelino Guarinello. As obras iniciam no mês de maio.

Dentro do esquema de ampliação estão previstas construções de mais duas salas de aulas, uma área de serviço e um vestiário completo.

Constam do Memorial Descritivo de reforma e adaptação do Centro, documento datado em 7 de mar-

ço, serviços preliminares de demolição, infra-estrutura, supra-estrutura, alvenaria, revestimentos de parede e piso, esquadrias de vidro, forro de PVC, hidráulica e elétrica, pintura, materiais complementares e limpeza da obra.

Severino disse que a comunidade do Hélio Vergueiro Leite é grata à equipe de Ferreira Júnior, pelo profissionalismo e discernimento com que atuou durante os trabalhos realizados e, principalmente, pela contribuição concedida no resgate de valorização do bairro junto à comunidade pinhalense, que antes era marginalizado, e com seus problemas sempre protelados.

Frente Ampla por Pinhal Ferreira Júnior, pré-candidato

DEPOIMENTOS



Haaci Estevam Benedetto - membro do Conselho Municipal de Desenvolvimento Rural

Ferreira Júnior é a pessoa mais indicada para ser nosso deputado estadual, por ser um profundo conhecedor das causas rurais. Sem contar com o fato de que, de todos que vislumbram a vaga na Assembleia Legislativa, é o único que de fato conhece os problemas, carências e reivindicações da população pinhalense

Chegou a hora da classe ter uma pessoa de peso, como Ferreira Júnior, para discutir novas diretrizes, regras, linhas de atuação para toda a cadeia produtiva na mesa que propõe e estabelece o rumo do estado de São Paulo. Na Assembleia Legislativa, Ferreira Júnior destacará e impulsionará o setor agropecuario.

Marcelo Bertola - técnico agrícola, Frigorífico Maristela



Norivaldo Pereira da Silva - suinocultor, Viradouro

Essa pré-candidatura é muito importante para o estado de São Paulo. Ferreira Júnior é uma pessoa esforçada, sou suspeito para depor. Sempre acompanhei o Ferreira Júnior por onde andou para palear. Durante o período em que luto pela suinocultura paulista, derrubando tabus e abrindo novas frentes, sempre mostrou que é possível conquistar. Chegou a hora do setor retribuir.

É maravilhoso saber que podemos contar com pessoas como Ferreira Júnior intercedendo pelas entidades assistenciais. Nos conforta saber que finalmente teremos representatividade e defesa na Assembleia Legislativa, pois pessoa de bem como o pré-candidato certamente conseguirá a vaga. E de antemão digo que pode contar com a gente.

Daiva de Paulo Tosle - presidente, Casa da Criança, Jardíno-



Alárcio Sestari - presidente, Cooperativa Agrícola, Jardíno-

poli. A APAE é uma instituição que vive de caridades, atualmente. A APCS de Ferreira Júnior revela um novo modelo de prática de ação social, quando participa de eventos beneficentes. É muito significativa a ajuda que tem dado aos excepcionais do estado de São Paulo.



Money Tavares Paes, presidente, Conselho Municipal de Desenvolvimento Rural

Ferreira Júnior é o homem que Pinhal está precisando hoje. Simboliza a retomada do crescimento do município, que está paralisado. Eleito deputado estadual, certamente conquistaremos lugar de destaque na política estadual.



Antonio Luiz Mangilli - engenheiro agrônomo

Pinhal precisa de um deputado para crescer mais que as cidades vizinhas da região. Chegou a hora de unir forças para conscientizar o povo, sobre a importância do voto e de votar em Ferreira Júnior.

Atualmente Severino Bezerra da Silva é secretário do Conselho Municipal de Saúde, vice-presidente do Conselho de Segurança do Município, membro do Conselho da Criança e do Adolescente e sócio fundador da Associação dos Diabéticos de Espírito Santo do Pinhal.



Severino Bezerra da Silva, presidente da Associação do Bairro Hélio Vergueiro Leite

Envie também o seu depoimento sobre a pré-candidatura de Ferreira Júnior, que disputará uma vaga no Legislativo paulista nas eleições de outubro de 2002, por telefone ou fax (19) 651-1233.

Ou pelo e-mail: ferreirajunior2002@ferreirajunior2002.com.br caixa postal nº 133, Espírito Santo do Pinhal - SP

A sua opinião, para a Frente Ampla por Pinhal, é fundamental para fortalecer o movimento suprapartidário em benefício do município.

VISITE NOSSO SITE:
WWW.FERREIRAJUNIOR2002.COM.BR



BON GOURMET

Chef Boris Pulhoff



A Fruta saudável a popular laranja

A laranja é uma das frutas, hoje mais saudáveis. Fornece energia, carboidratos, proteínas, ácido-fólico, potássio e vitamina C.

Consumida em natura ou em sucos, a laranja tem especial importância na doçaria nacional.

A melhor maneira de consumir a laranja, referindo-se à doce, pois existem a amarga e a azeda, utilizadas na confeitaria e cujo o óleo essencial se emprega na indústria - é in natura.

Sobre sua casca protetora, rica em substâncias aromáticas, escondem-se go-

mos repletos de sumo adocicado e, às vezes, ácidos. O prazer de come-los inteiros ou em pedaços, de solver o néctar que oculta, e a explicação da laranja ser a fruta mais popular do mundo.

É a fruta que compõe a elaboração de deliciosos Crepes, doces cristalizados com-

potas, gelatinas, musses, pudins, recheio, sorvetes, tortas, suflês e mais uma infinidade de participação na Gastronomia.

Grande também sua participação na medicina, já os navegadores no passado comiam para evitar o escorbuto. Doença caracterizada pela tendência às hemorragias.

A laranja também possui criptoxantina, substância antioxidante que costuma ser associada à prevenção de câncer. O ácido cítrico presente em razoável porcentagem, contribui para regularizar o funcionamento intestinal. A sua parte branca, contém pectina e ajuda a regularizar o colesterol do sangue.

Originária da Ásia começou a ser espalhado pelo mundo na Antiguidade Clássica, e o seu nome vem do sânscrito narango e do persa narang.

Hoje somos, um dos maiores produtores do mundo.

O Brasil produz aproximadamente, 12 milhões de quilos de laranja por ano, sendo São Paulo responsável por 70% desta produção que se espalham por Limeira, Pirassununga, Araraquara, Bebedouro e muitos outros municípios, das mais diversas qualidades.

A laranja, essa maravilhosa fruta, que já enfeitou os jardins da Babilônia, da disoluta capital da Mesopotâmia, já foi também, com suas flores, símbolo da virgindade, mas nunca deixou de estar presente numa simples e succulenta feijoada.



Receitas

Bolo de iogurte, laranja e limão

(Para 6 pessoas)

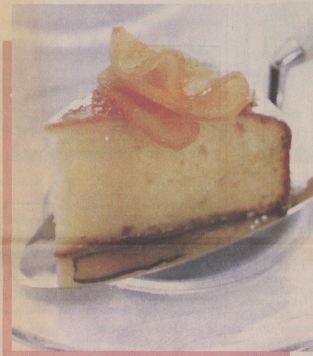

200gr. de manteiga
1 ch. de sopa de raspa de limão
1 c. de chá de raspa de laranja
4 ovos, gemas e claras separadas
2 ch. de farinha
1 c. de chá de fermento
1 c. de chá de bicarbonato de soda
uma pitada de sal
1 ch. de iogurte natural
icing sugar

Aqueça o fogão a 180°. Mexa a manteiga, o açúcar e a raspa de limão e laranja até que a mistura fique páida e cremosa. Junte as gemas de ovos e bata bem. Peneire por duas vezes, para que fiquem bem misturados, a farinha, o fermento e o bicarbonato. Junte-os devagar, mexendo bem. Depois junte parte do iogurte. Repita este processo até que todos os ingredientes estejam incorporados. Bata as claras em castelo e incorpore-as cuidadosamente na mistura. Deite a massa numa forma ligeiramente untada e asse durante 45 a 65 minutos, ou até que o palito saia limpo. Deixe esfriar cinco minutos, depois desenforme e deixe esfriar. Polvilhe com icing sugar.

Sirva as fatias com uma colher de lemon curd ou de compota de limão e laranja.

Lemon Curd

125gr. de manteiga
1 ch. de açúcar
3 ovos
sumo de 3 limões
raspa de um limão

Derreta a manteiga em banho-maria. Junte o açúcar e mexa com uma colher de pau até ficar uniforme. Adicione lentamente os ovos batidos, mexendo sempre. Junte o sumo de a raspa do limão e continue a mexer em fogo brando durante 15 minutos até a mistura começar a engrossar. Deite para um frasco de vidro e deixe esfriar. Cubra e guarde na geladeira.

Peixe grelhado com laranja e abacate

(para 4 pessoas)

2 c. de sopa de sumo de limão
4 c. de sopa de azeite
sal marinho e pimenta preta moída
2 laranjas maduras
2 abacates grandes maduros
1 c. de sopa de azeite extra
4 filletes de atum ou peixe-espada

Misture o sumo de limão, o azeite e a pimenta numa tigela. Descasque as laranjas e tire os caroços. Corte-as em tiras. Misture a laranja e o sumo que foi largando com o molho. Corte os abacates em metades, no sentido do comprimento, e retire o caroço. Retire a casca e corte em pedaços, mergulhando-os diretamente no molho. Mexa levemente e ponha no frigideiro durante 10 minutos.

Pincele os filletes com azeite e grelhe bem, apenas uma vez de cada lado, para que se vejam bem as marcas da grelha. Disponha os filletes em pratos, cubra-os com uma colher da mistura de abacate e laranja e coloque o molho à volta. Sirva imediatamente.



Compota de limão e laranja

1 ch. de açúcar
1 ch. de água
12 rodelaas finas de limão
12 rodelaas finas de laranja

Aqueça o açúcar e a água em uma panela pequena até o açúcar se dissolver. Junte as rodelaas de limão e laranja e cozinhe em fogo médio, deixando que o líquido ferva e evapore lentamente, durante cerca de 30 minutos, até que a fruta fique macia e bem envolvida no xarope.

Todo dia é dia de Pizza



No Disk,
você escolhe
a pizza e
ganha um
refrigerante



DISK PIZZA
(19) 651.1859

De terça a sexta
estudante não paga
SUCO DE LARANJA ou
REFRIGERANTE

Pça. Amador B. Florence, 21, Largo São João
Espírito Santo do Pinhal - Fone: (19) 651.1859

PIZZARIA
Gozzoli
Antonini
Sob nova direção

21 DE ABRIL

ICATU METAIS

INVESTIMENTOS SOCIAL E GERAÇÃO DE DIVISAS TAMBÉM SÃO FRUTOS DO TRABALHO DA ICATU



A ICATU SE ORGULHA DE LEVAR A
TECNOLOGIA PINHALENSE AOS
QUATRO CANTOS DO MUNDO, SENDO
RECONHECIDA E RESPEITADA PELA
QUALIDADE DE SEUS PRODUTOS,
PELA QUALIFICAÇÃO DE SEUS
PROFISSIONAIS, E PELO O
COMPROMISSO COM SEUS CLIENTES

*PARABÉNS COMPANHEIROS!
PARABÉNS À CLASSE
METALÚRGICA PELO SEU TÃO
MERCIDO DIA!*

icatu metais

Rodovia SP 342, nº 125 - Distrito Industrial - Fone: (19) 651-7750 - Espírito Santo do Pinhal - SP/Brasil



BARROS

METALÚRGICA

“ Soluções em Tecnologia ”

Investimentos maciços em qualidade, produtividade e novos produtos.

Manter-se na fronteira do conhecimento tecnológico, constitui imperativo de sobrevivência na indústria metalúrgica.

Nossos excelentes resultados, devem a dedicação de nossos metalúrgicos.

Nós estamos gratos pela sua contribuição!

Rua Francisco Canhadas Filho, 105 - Jardim das Rosas - Espírito Santo do Pinhal - SP - Fone: 651-3065

EDUCAÇÃO

Biblioteca "Alayde Ramacciotti Sertório" reabre com mais espaço, conforto e agilidade, e já recebe conceito "A" do MEC

"A Biblioteca é centro de informações, disponibilizando prontamente para os usuários todo tipo de conhecimento. Os serviços fornecidos baseiam-se na igualdade de acesso para todos..."

A Biblioteca "Alayde Ramacciotti Sertório", localizada no bloco A do CREUPI, reabriu suas portas no último dia 25 de março. Com seu espaço ampliado, de 500 para 1.200 metros quadrados, foi especialmente projetada visando sua transformação em um local de agradável convívio para a comunidade. Na nova Biblioteca o usuário encontrará amplos ambientes para leitura, salas especiais para estudos individuais ou em grupo, além de novos equipamentos para acesso à Internet.

As modificações começaram pela entrada principal, agora localizada onde era a tesouraria, que passou para a sala em frente. Em seu interior, logo os usuários irão perceber o conforto, agilidade e recursos informativos e tecnológicos que estão à disposição de todos, nesta que é uma das mais modernas bibliotecas do interior do Estado de São Paulo.

O usuário para agilizar a

localização da obra procurada, conta com seis terminais de pesquisas nas bases de dados local. Já o acesso à Internet foi ampliado de três para dez máquinas e a previsão é de que este número aumente para 20 máquinas. Também integra a modernização do atendimento, à implantação, através código de barras.

O acervo conta hoje com 41.867 livros, 939 revistas e periódicos nacionais e internacionais, 329 títulos de fitas de vídeo e 272 cds-rom. Todo este acervo está disponível na Internet, além da consulta local. Até a reserva o usuário poderá fazer pela Internet, basta acessar o endereço www.creupi.br/biblioteca para pesquisar a obra no catálogo on line e efetuar a reserva.

Também via Internet, o usuário poderá utilizar o serviço de consulta bibliográfica, via Ariel, que permite solicitar e receber através da Biblioteca cópia de artigos de periódicos técni-

co-científicos (revistas, jornais, boletins, etc.), teses e anais de congressos existentes nas Bibliotecas do país.

Mas as novidades não param por aí. Confortidade é oferecida através do amplo e bem iluminado mezanino, um agradável local para por em dia a leitura dos jornais diários, sempre disponíveis. Sem falar na facilidade para leitura de periódicos, agora em estandes individuais por área. Segundo a bibliotecária Nirlei Maria Oliveira, o próximo passo é a implantação de uma sala com recursos multimídia com capacidade para 80 alunos para realização do projeto "Aula na Biblioteca". Além do atendimento aos alunos, professores e funcionários, a Biblioteca "Alayde Ramacciotti Sertório", do CREUPI está aberta a toda a comunidade pinhalense, que poderá visitá-la de segunda a sexta-feira das 8h às 22h30min e nos sábados das 8h às 12h.

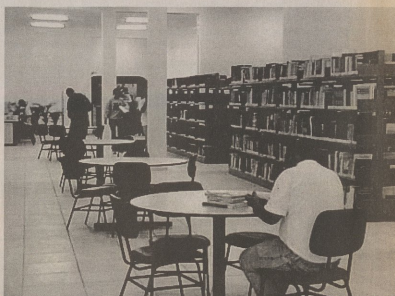

A Biblioteca toda remodelada e mais ampla

BIBLIOTECA NOTA "A"

Todo o esforço da direção do CREUPI e da Fundação Pinhalense de Ensino de dotar a Biblioteca de melhores condições de atendimento aos seus usuários, já começou a render frutos. Na última semana de março, durante visita de inspeção realizada por especialistas do MEC, a Biblioteca "Alayde Ramacciotti Sertório" foi avaliada com conceito A. Levando-se em conta a rigidez da avaliação implantada pelo MEC, pode-se perceber que as melhorias, além de atender às necessidades de seus usuários, também atende aos rígidos padrões estabelecidos pelo Governo Federal para avaliar as bibliotecas nas instituições de ensino superior do país.

FESTEJADO O 67º ANIVERSÁRIO DA ETE "DR. CAROLINO DA MOTTA E SILVA"

Com uma vasta programação e a presença do diretor Moacyr Tavares

Paes, membros da diretoria, professores, alunos, familiares, do vice-prefe-

to Luiz Carlos Pizzi, do diretor da Casa da Agricultura e membro do Conselho Municipal do Desenvolvimento Rural, José Eduardo Cruz e funcionário da escola, às 8:00 horas do dia 04 de abril, deu-se os hasteamentos das bandeiras, seguido do plantio de uma árvore comemorativa - ypê amarelo. Logo após, iniciou-se entre os alunos, jogos de futebol de campo e de salão, vôlei e tênis de mesa.

Às 17:00 horas, aconteceu a missa campal celebrada pelo Monsenhor Augusto, jantar dançante e o corte do bolo.

Para que possa ter uma pequena idéia, hoje a Escola Agrícola possui 22 professores, 26 funcionários e 180 alunos. É ministradas 1ª, 2ª e 3ª séries em curso médio; 1ª, 2ª e 3ª séries em módulo pecuário; 2ª série em módulo agrícola e 3ª série em módulo meio ambiente, com duração de

6 meses para ambos os se-
culos. Várias benfeitorias foram feitas dentro da área

de terra que pertence à escola, que estaremos divulgando futuramente.



Público presente assistindo a missa



Momento em que Monsenhor Augusto celebrava a missa comemorativa



O parabéns seguido do corte do bolo



O pessoal festejando o aniversário da escola

Prece Milagrosa p/ Prosperidade

Oh! Criador do mundo. Tu que disseste peço e receberei, embora esteja nas alturas, em nossa Divina Glória, inclinaí meus oráculos e estou humilde criatura p/ satisfazer-me o desejo. Ouve minha prece, ó Pai amado, e faze que vossa vontade eu obtenha a graça que tanto almejo (pedido). Deus supre agora todas as minhas necessidades, segundo as suas riquezas em glória, e serei sempre grato por suas riquezas sempre ali em presentes, inavulsos e abundantes em minha vida. E que isso seja feito pelo poder e nome do vosso Adorado Filho Jesus (faze esta prece pela manhã 7 vezes, juntamente com o Salmo 23 e o Pai Nosso. Mande publicar no 3º dia e observe o que acontecerá no 4º dia. B.T.P.

Foi Multado?

Com toda a eficiência nos serviços prestados, agora também atendendo: (Recursos de Multas). Os débitos obtidos foram satisfatórios: (Veículos em Geral) Vale a pena tentar.

Na Rua Tiradentes, 74, centro Espírito Santo do Pinhal - SP. Fone: 651-4489.

"Despachante Elos"

SAÚDE

Cuidados básicos com o rosto

Xô, preguiça! Tratar da pele do rosto pode se transformar em um ritual prazeroso de todo dia



O rosto é o cartão de visitas da pessoa: é o que todo mundo repara primeiro, e o que fica na memória. Para que a pele esteja sempre lisinha e bonita, é obrigatório fazer limpeza e hidratação todo dia. A tonificação é opcional, mas deve ser evitada por

quem tem pele seca, já que resseca ainda mais. E nunca durma maquiada, isso acelera o envelhecimento da pele, mesmo quando se é bem jovem. No mínimo, use um lenço demaquilante.

Pele Mista

É a mais comum. Tende para seca nas bochechas e no queixo, e para oleosa na "zona T" (a testa e o nariz). Para limpeza, use um sabonete com adstringente e hidrante.

Pele Oleosa

É brilhante, tem espinhas e cravos. Procure um sa-

bonete especial, com textura arenosa. Use loção adstringente. O hidratante deve ter substâncias que diminuam o brilho da pele.

Pele Seca

A textura é quase áspera, às vezes descama. O sabonete precisa ter substâncias hidratantes e o creme escolhido também deve ser poderoso nesse aspecto.

Atenção: o mais importante de tudo é a proteção solar que vai, desde agora, prevenir coisas como rugas e câncer de pele no futuro. No verão, deve-se usar protetor com fator de 15 a 30 e, no inverno, de 8 a 15, até nos dias nublados há radiações do sol nocivas à pele. Quanto mais morena for a pele, mais baixo pode ser o fator de proteção.

Na hora de escolher o hidratante para o rosto,

leve em conta seu tipo de pele. Se for seca, use um creme; se for oleosa, prefira hidratantes em gel ou com consistência mais fluida. A mesma regra vale para a escolha da base.

Outras dicas

1 - Quando for remover a maquiagem, primeiro lave o rosto com sabonete e depois use um creme demaquilante.

Se achar que a pele ficou oleosa depois disso, passe um tônico.

2 - Na hora de escolher

um creme, leve em conta: aparência (homogênea); textura (que espalha rápido e com uniformidade); cheiro (agradável); e a sensação (boa) que provoca na pele.

3 - Quem costuma ter muitos cravos e espinhas deve fazer uma limpeza de pele mensal. O hábito deixa a pele mais limpa e ajuda a diminuir a acne.

4 - Não use o mesmo produto por muito tempo, a pele se "acostuma" e os efeitos se reduzem. Quando acabar

um pote de creme, compre outro de uma linha diferente.

5 - Não há como evitar marca de espinhas: se ela apareceu, o tamanho da cicatriz depende de cada pessoa. Espremer é ruim: você abre espaço para outra espinha e uma possível infecção.

Lembrete

A limpeza e a hidratação da pele devem ser feitas duas vezes por dia, de manhã e à noite.

Precisam virar um hábito, como escovar os dentes.



Dra. Paulini Fiorini Dias
CRM 100.633

- Ginecologia
- Obstetria
- Colposcopia

CLÍNICA CIMA - Av. Quirino dos Santos, 210
Tel. (19) 651-5481 - Res. 651-2440 - E.S. Pinhal - SP

CLÍNICA UROLÓGICA

- Calculose
- Impedância
- Infertilidade
- Doenças da Próstata
- Litotripsia Extracorpórea
- Infecções Urinárias
- Incontinência Urinária
- Endometriose
- Doenças Renais

DR. ÁLCIO J. CONTRI
CRM 80.752
Fone: Res. (019) 651-4486
Fone: Res. 651-1585

DR. EDUARDO E. CHINAGLIA
CRM 27.962
Fone: Res. (019) 623-5133

Rua Floriano Peixoto, 438 - centro
Fone: 651.7950

Clínica "Dr. Almeida Vergueiro"
Fone: 651.1620

Gastroenterologia - Coloproctologia - Cirurgia Vídeo Laparoscópica - Cirurgia Oncológica do Aparelho Digestivo - Vídeo Endoscopia Digestiva Alta - Vídeo Colonoscopia - Cirurgia Geral.

José Antonio Vergueiro Costa

Títulos de Especialista por Concurso
Cirurgia Digestiva - Vídeo Cirurgia Digestiva - Cirurgia Oncológica do Aparelho Digestivo pelo Colégio Brasileiro de Cirurgia Digestiva.
Cirurgia Geral: pelo Colégio Brasileiro de Cirurgiões.
Membro Titular do Colégio Brasileiro de Cirurgia Digestiva - CBCD
Membro Titular do Colégio Brasileiro de Cirurgiões - CBC
Membro Efetivo da International Society for Digestive Surgery - ISDS-USA.
Membro Associado da Sociedade Brasileira de Coloproctologia - SBPC

Rua XV de Novembro, 12 - Centro - Fones: 651.1820/651.2449 FAX: 651.4839
Fone: Res: 651.2460 / Celular: 9775-5154 - e-mail: javcosta@uoi.com.br

Dra. ANA PAULA CIPOLI
DERMATOLOGISTA

CRM 66514 - Especialista pela Sociedade Brasileira de Dermatologia

Alergias
Verrugas
Pintas

Micoses
Doenças da Unha
Pequenas Cirurgias

Estética da Pele
Acne
Manchas

Queda de Cabelo
Peeling
Rejuvenescimento Facial

Prça da Bandeira nº 127
Espírito Santo do Pinhal - F. 651.4662

CLÍNICA E CIRURGIA DE OLHOS
Dra. Aparecida Isabel Chagas - Oftalmologista
CRM 76559

- * Especialista pela Universidade Estadual de Campinas - UNICAMP
- * Especialista pelo Conselho Brasileiro de Oftalmologia e Associação Médica Brasileira
- * Consulta Oftalmológica Completa, Avaliação Computadorizada
- * Cirurgia de Catarata, Glaucoma, Estrabismo, Plástica Ocular e Emergências. Adaptação de Lente de Contato
- * Cirurgia de Miopia e Astigmatismo - Excimer Laser
- * Convênios: Unimed, Plano de Hospital, Sindicatos e Particulares

Fone: 651.2977 Residência Fone: 651.2249
Rua Teixeira Rios, 155 (em frente ao Hospital)

MULTI CLÍNICA

Atendemos:
Particulares e Convênios

ADRIANA CANDINI
Fonoaudióloga

ADRIANA NOGUEIRA CORSI
Psicóloga

DR. ADRIANA MOTA DELGADO
Cirurgia Dentista

Rua Eduardo Teixeira, 149 - Centro
FONE: 651-6806

CORAÇÃO

DR. EDSON ROSSI
CRM 42.362

- Especializado pelo Instituto de Doenças Cardio Pulmonares E. J. Zerbin.
- Título de Especialista em Cardiologia
- Terapia Intensiva e Clínica Médica
- Ecocardiograma em cores, Eletrocardiograma Computadorizado, Teste de Esforço Computadorizado, Holter, Mapa e Vetocardiograma.

DR. LUCENILDA OLIVO ROSSI
CRM 56.575

- Pediatria -

*Título de especialista em pediatria pela Associação Médica Brasileira e Sociedade Brasileira de Pediatria

Consultório: Av. Nove de Julho, 73
Tels: (019) 651.3148 e 651.3498
Residência: (019) 651-2744 e 651-4893
Espírito Santo do Pinhal - SP.

DR. JOSÉ DE FILIPPI

Diplomado pela USP - Livre Docente, Ap. Digestivo - Clínica Cirurgia e Médica
Oncologia Pré-Natal (Membro Titular do Colégio Brasileiro de Cirurgia Digestiva
(Por concurso) Esôfago, Estômago, Intestino, Doenças Anais e Fígado)

CIRURGIA LAPAROSCÓPICA

Av. Nove de Julho, 208 - Fone: 651.1389
Espírito Santo do Pinhal - SP
São Paulo - (011) Fone: 210.4996

Dra. Ana Flávia Ferriani
CRM 73.941/TEGO 055/97

Ginecologia - Obstetria - Colposcopia

Título de Especialista em Ginecologia e Obstetria conferido pela Associação Médica Brasileira e Federação Brasileiras das Sociedades de Ginecologia e Obstetria

Rua Pinheiro Machado, 238 - Esp. Sto do Pinhal
FONE: 651.5769

CIMA Fone: 651-5481
clínica integrada medicina avançada

Dr. José Eduardo Staut Júnior
C.R.M. 78922

Dra. Giselle Costa Staut
C.R.M. 77524

- * Doenças do Aparelho Digestivo
- * Cirurgia Vídeo-Laparoscópica
- * Endoscopia Digestiva Alta
- * Colonoscopia-Broncoscopia

Dr. Fernando Conz Staut
C.R.M. 92.259

Dra. Gisele Diniz Lopes Oliveira
C.R.M. 92.267

- * Otorrinolaringologia (Ouvido - Nariz - Garganta)
- * Consultas e Cirurgias
- * Videolaringoscopia
- * Nasofibrolaringoscopia (Endoscopia Nasal)
- * Audiometria (Exame de Audição)
- * Exame Otológico (Pesquisa de Labirintite)

Clínica: Av. Quirino dos Santos nº 210

Flashes e Fatos

Maria Lúcia Parziale Prates

Aniversariando...

O garotão Carlos Biazoto Baitelo completou 5 anos, no dia 16, onde recebeu todo o carinho de seus pais Sueli e Carlinhos, do irmão Bruno, dos avós, familiares e amigos.



Gabriel Graiano Zeneri comemorou seus 2 aninhos, dia 14, junto com seus pais Elaine Cristina e Alexandre, que prepararam para Gabriel uma linda festa com a presença de parentes e amigos.



A família Yamashita em festa neste mês de abril. No dia 19, a mamãe Elga preparou uma festa, para que os filhos Cavanne (8 anos - 02/04) e Luan (5 anos - 13/04) pudessem comemorar os aniversários com parentes e amigos.



Homenageando...

A Câmara Municipal no dia 12 de abril, no salão nobre da E. E. "Cardenal Leme", entregou o Título de Cidadão Pinhalense a várias personalidades: Walter Hoffmann, Osmar Santos, Oscar Cardoso de Lima, Geziel Ignácio Buldrini, Pedro do Castro Filho, Edilson Francisco S. de Souza, Rodolpho L. Gobbi, José Roberto Scarabel, Newton Duarte Dias, César A. Duarte Dias, Eglo Ap. de Arruda Scarabel, Cristina do Carmo B. B. Domingues e Elzo Aloísio Coelho e de Pinhalense Emérito para Dr. José Eduardo Vergueiro Neves, em reconhecimento aos relevantes serviços prestados a Comunidade Pinhalense. Após a solenidade de entrega dos títulos, teve um jantar no Clube de Campo Caco Velho para homenagear os novos



Aconteceu...

O Círculo Italo Brasileiro "Dante Alighieri", realizou dia 13, um Solene Jantar Dançante Italiano no salão de festas do Clube de Campo Caco Velho, todo decorado de vermelho e verde, a entrega dos Títulos de Fundadores, e pode contar com a presença do Cônsul Geral da Itália em São Paulo e ainda com um grande número de famílias italianas de Pinhal. O jantar foi abrilhantado por "Sérgio de Rosa e Gruppo Itália" (S. Paulo).



mães
Iguais no amor,
diferentes no estilo.



Dia das Mães

presenteie com

calçados do
**Curtume
de Pinhal**

21 DE ABRIL

CASALECCHI 1890 - 2002



Ilustração de catálogo trazido da Europa. Muitos destes modelos foram reproduzidos



Um dos primeiros lustres produzidos na época

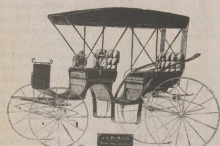
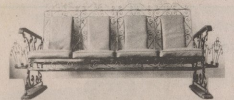

Sofá trabalhado em ferro, 1960. Já confeccionado na época com acabamento dourado ou cobreado



Fachada - Senador Saraiva, 210



Primeira versão em aço no Brasil para cadeira Vienna - 1975

Época: fim do século XIX

O ano: 1890. No ano da Proclamação da República, a convite do consulado brasileiro, o casal Tancredi Casalecchi e sua mulher Rosa Andreotti, e os filhos Adolfo, Argeria e Sofanismo, chegam ao Brasil.

Vindos do norte da Itália, a família Casalecchi trazia uma bagagem rara na época: especialização e técnica.

Após uma longa viagem de navio da Itália até Santos, de Santos a Cascavel (atual Aguaí - SP), de trem e, finalmente, de diligência, chegam a Espírito Santo do Pinhal.

Em pouco tempo, a família Casalecchi já estava criando e desenvolvendo ferramentas, o que acelerou o nascimento da primeira empresa: Tancredi Casalecchi.

Fazendo história à mão. Como extímios artesãos e trazendo tradição da Itália na arte de lidar com ferro, madeiras e outros materiais, a família iniciou a empresa construindo troleys, diligências, além de ferraria. Nesta época, também fariam a primeira roda-ria do Brasil.

Após 20 anos, em 1910, o casal Tancredi e

Rosa retornam a Itália.

O filho, Adolfo Casalecchi, agora com família e 13 filhos, também artesãos - ferreiros, carpinteiros, pintores, marceneiros, mecânicos, entalhadores assumem a pequena empresa.

Revoluções, crises e novos caminhos

Em 1924, o primeiro filho de Adolfo Casalecchi, Mário, parte para Bauru - cidade que inspirava na época oportunidades e futuro. Após 6 anos, mais quatro irmãos fariam o mesmo. Com a morte de Adolfo Casalecchi,

em 1930, o filho Aldo Casalecchi assume o controle da empresa em plena revolução de 30. A partir deste período, um novo ciclo que se estenderia por quase 20 anos, tem início.

Inicia-se a produção de novas e desconhecidas peças e serviços para a época. São vitraux para residências em ferro L e T, substituindo as venezianas de madeira. Grades, lustres artísticos, portas e fachadas forjadas em ferro e uma série de outras peças fazem parte do catálogo. Sempre de forma artística e artesanal.

1949: pioneirismo em escala Industrial

Foi em 1949, com a família Casalecchi, que se inicia, no Brasil, a produção de móveis metálicos em escala industrial.

Em época de pós II Guerra Mundial, o ferro e outros metais representavam boas alternativas para a produção de móveis inovadores a preços muito atraentes.

AS PRIMEIRAS PEÇAS

Ainda em 1949, ano do centenário de Espírito Santo do Pinhal, há quase 60 anos da família Casalecchi na cidade, foram lançadas as primeiras peças de mobiliário.

Foram poltronas de terço e varanda e o primeiro modelo de cama: "IRCA" - abreviatura de Irmãos Casalecchi (Empresa antecessora da atual e composta pelos filhos de Aldo Casalecchi: Euclydes, Laércio e Ivan).

Este primeiro modelo era extremamente simples e custo muito acessível. Combinava tubos de ferro e tu-

bos de latão polido. Iniciando assim, todo o processo que iria ser empregado para as futuras e mais variadas criações.

CASALECCHI MÓVEIS LTDA

Em 1960, Aldo Casalecchi retira-se da empresa, passando a se dedicar à atividade rural. Neste ano, os irmãos Casalecchi, adquiriram nova área de 5.200 m², e iniciam a construção da fábrica da Casalecchi Móveis Ltda. Inaugurada a fábrica em 1973, com prédio inicial de 2.000 m², sucessivas ampliações foram sendo realizadas.

Sucesso e reconhecimento em todo o país.

A partir de 1970, a Casalecchi Móveis produziu inúmeras peças de destaque em móveis metálicos. Camas, acessórios, mesas e cadeiras em ferro batido, tubos de aço, latão.

Nestes anos, obteve reconhecimento em todo o país pela qualidade e diferenciação de seus produtos.

Por quase duas décadas atua como fornecedora de todas as grandes lojas e já atende a mais de 5.000 clientes em todo o Brasil

COMPETITIVIDADE E EVOLUÇÃO

Após mais de 100 anos, a Casalecchi, além de nunca abrir mão da proposta de oferecer qualidade e diferenciação, também não se esqueceu de informar seus clientes sobre a diferença entre móveis metálicos e "tubulares". Na década de 80 com a proliferação de empresas fabricantes deste tipo de móvel e a sua consequente popularização, os preços

caíram muito, mas com qualidade assustadoramente baixa.

Hoje, grande parte destas empresas nem atacam mais. É mais um registro de que a Casalecchi sempre acertou em investir em qualidade e especialização.

Atualmente, a Casalecchi Móveis ocupa uma área de 9.000 m² e está, mais do que nunca, atenta às necessidades de seus clientes. Até hoje, mesmo como indústria, vê suas peças como artesanais.

Detalhe a detalhe. E o mais importante, ainda é dirigida por um Casalecchi. A sua maior garantia.



Instalações atuais Casalecchi Móveis: 9.000 m²



Mesa de Jantar inox, cadeiras e aparador



Cama de casal Wave

112 ANOS DE HISTÓRIA E TRABALHO.
NO DIA DO TRABALHO, A CASALECCHI PARABENIZA
E AGRADECE A TODOS AQUELES QUE, COM SEU
TRABALHO CONSTROEM ESTE PAÍS.

21 DE ABRIL

JOAQUIM JOSÉ DA SILVA XAVIER - TIRADENTES PATRONO DOS METALÚRGICOS

Nasceu em 1746, na fazenda Pombal perto de São João Del Rei, e iniciara-se na profissão de dentista, em que chegara ser hábil, de onde lhe vinha o apelido. A Inconfidência, porém não passou dos planos.

Mas só Tiradentes morreu enforcado por ter chamado a si toda a responsabilidade da Conjuração Mineira, e por ser um "bode expiatório" e, pobre, teve sua condenação com requintes de crueldade, sendo sacrificado em praça pública.

E a 21 de abril de 1792, Joaquim da Silva Xavier subia ao patíbulo. Com o mesmo ânimo varonil com que recebera a sentença, vestiu a alva dos condenados. E ainda teve um gesto de humildade, beijando as mãos do carrasco que o mataria, o negro Capítania.

Suas últimas palavras passaram a história:
"Morro pela liberdade"



SALVE O DIA DE TIRADENTES

SALVE O DIA DO METALÚRGICO

A Diretoria do Sindicato dos Trabalhadores nas Indústrias Metalúrgicas e de Material Elétrico de Espírito Santo do Pinhal considerando o trabalho um direito de todos os brasileiros, na oportunidade congratula-se com essa briosa classe, que vem lutando pelo fim da discriminação, unindo-se aos seus desejos e sonhos.

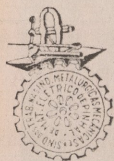

**Salve o
Dia do Metalúrgico!**

O DIREITO AO TRABALHO, NOSSO DE TODOS OS DIAS!

O Brasil é o país campeão em desigualdade social, em 1992, 10% da população detinha 49,8% do total de rendimentos, agravando mais ainda o quadro social e tornando assim, insuportável aumento da população excluída do mercado de trabalho e de consumo.

Vários fatores competem para que a situação dos trabalhadores no Brasil seja das pi-

ores. Ainda somos recordistas em acidentes de trabalho, ou seja, um trabalhador acidentado a cada 3 minutos. Em Espírito Santo do Pinhal hoje, a área metalúrgica conta com 35 empresas que possuem a CIPA - Comissão Interna de Prevenção de Acidentes formada por funcionários, o que garante maior segurança e saúde para todos que nelas trabalham.

No setor metalúrgico em Pinhal, neste ano, foram demitidos 44 pessoas e contratados 325. O mercado de trabalho vem exigindo cada vez mais trabalhadores com nível de qualificação mais alto, preparados com grau de discernimento maior para exercerem novas funções e com uma tecnologia que avança rapidamente. Se por um lado o avanço tecnológico e as novas formas de produção nas empresas tem trazido custos menores e melhor qualidade no produto final, o Sindicato dos Metalúrgicos preocupado com a globalização, vem ministrando aos trabalhadores, em sua sede à rua Marquês do Herval, cursos de qualificação profissional tais como: espanhol, inglês e informática, em parceria com a Prefeitura Municipal, através do SENAI, cursos de autocad, solda, caldeiraria, desenho técnico mecânico, torno e eletricidade industrial.

O valor moral e cultural dado ao trabalho é muito grande, mas, na prática, todos sabemos que a exploração através de baixos salários, condições precárias de trabalho, ausência de garantias trabalhistas, o medo da aposentadoria e o sucateamento da Previdência Social, são os fatores que, dia-a-dia de cada trabalhador estão presentes e não no sentido de soluções a curto prazo.



Para obter esse triunfo, o preço é muito forte.

Arrebenta a tua necessidade e o teu medo de ser um trabalhador, o pão é a liberdade, a liberdade é o pão.

A propriedade das máquinas como privilégio de uns poucos é o que combatemos, o monopólio das mesmas, eis aquilo contra o que lutamos. Nós desejamos que todas as forças da natureza, que todas as forças sociais, que essa força gigantesca, do produto do trabalho e da inteligência das gerações passadas, sejam postas à disposição do homem, submetidas ao homem para sempre.

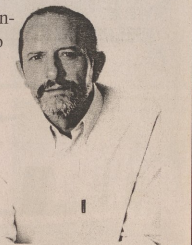

Cláudio Magrão

CLASSIFICADOS

Câmara Municipal de Espírito Santo do Pinhal Estado de São Paulo

ATO DAMESA Nº 09/2002

Dispõe sobre a aprovação das contas do Executivo, referentes ao exercício de 1999.

A MESA DA CÂMARA MUNICIPAL DE ESPÍRITO SANTO DO PINHAL, ESTADO DE SÃO PAULO, no uso de suas atribuições e,

Considerando que o Plenário do Legislativo Pinhalense, em Sessão Ordinária realizada em 08 de abril de 2002, decidiu, por 13 x 2 (treze votos a dois), pela aprovação do Parecer do Tribunal de Contas do Estado de São Paulo, aqui transcrito na sua íntegra:

"Parecer: TC - 00185/02/699 - Contas anuais.

Interessado: Município de Espírito Santo do Pinhal. João Alborghetti (Prefeito). Assunto: Prestação de Contas da administração financeira, orçamentária e patrimonial do Município. Em julgamento: Contas relativas ao exercício de 1999. Votos, relativos e justificadas os autos. A/E: Primeira Câmara do Tribunal de Contas do Estado de São Paulo, em sessão de 3 de julho de 2001, pelo voto dos Conselheiros Robson Marinho, Relator; Cláudio Ferraz de Alvarenga, Presidente e Eduardo Bittencourt Carvalho, DECIDIU emitir parecer favorável, com ressalva, à aprovação das contas do Município de Espírito Santo do Pinhal, relativas ao exercício de 1999, excetuando-se os atos pendentes de apreciação. Publique-se. São Paulo, 20 de setembro de 2001.

Cláudio Ferraz de Alvarenga - Presidente

Robson Marinho - Relator".

RESOLVE:

- Aprovar as contas da Prefeitura Municipal de Espírito Santo do Pinhal relativas ao exercício de 1999, nos termos do Parecer exarado pelo Tribunal de Contas do Estado de São Paulo.
- Dê-se ciência do presente Ato à Promotoria de Justiça da Comarca de Espírito Santo do Pinhal e ao Tribunal de Contas do Estado de São Paulo.
- Registre-se. Após, publique-se na imprensa local para conhecimento dos interessados, consoante preceito do Artigo 258, IV, do vigente Regimento Interno.
- Este Ato entrará em vigor na data de sua publicação, revogadas as disposições em contrário.

Câmara Municipal de Espírito Santo do Pinhal, em 09 de abril de 2002.

MESA DA CÂMARA MUNICIPAL.

Presidente ADEMIR SALVI

Vice-presidente MAURO DEL GUERRAFILHO

1º Secretário VIVIAN AGOSTINI

2º Secretário

Valor da Publicação: R\$ 78,00

LITORAL NORTE

Casa vende-se em São Sebastião, 2000m de terreno, 1200m Jardim, 380m área construída, 4 dorm, 3 salas, escritório, piscina 10000ml, entrada por duas ruas, vista pl/ mar. Tratar SP c/prop. Renato - (11) 3667-2867 - 38252852.

Frango Caipira

Vende-se Limpo

R\$ 7,00

Fone: 3661-2702

ALUGA-SE

Casa em Martins de Sá, 800 mtz da praia.

Tratar no fone:

651.4703

Aluga-se

Casa em Penúbe, a 700m da Praia, para temporada - Natal - Revellion - Carnaval. - 3 dormitórios, 2 banheiros, 2 salas, cozinha, acomodação para 10 pessoas. Tratar no fone: 651.6226

Vende - se

Uma casa na Vila Roseli. Tratar pelo fone: (19) 3661-2429 ou a rua Ernesto Sellino, 170.

Aluga-se

Chácara com piscina, no Agreste, para festas ou reuniões nos finais de semanas - Tratar com Helinho, pelo fone: 651.3022

Aluga-se casa em Campinas - SP, com 1 quarto, sala, cozinha e banheiro.

Rua Amador Bueno, 314 (fundos) - Vila Industrial.

Telefone para contato em Pinhal: 651-7483

EXTRAVIO DE DOCUMENTO FISCAL

Confeções Duico Ltda, 1. Estadual sob nº 530.023.208.118 e CNIP sob nº 67.028.5300001-19, empresa localizada na Rua Tarcísio Romeu Mendes, nº 50 - Bairro Con. Hab. Hélio Verqueiro Leite, torna público o extravio da 2ª e 4ª vias da nota fiscal nº 000461, série 1, emitida em 08/02/2002.

EDITAL DE CITAÇÃO-USUCAIÃO PROCESSO Nº 730/2001

Edital de Citação dos Réus incertos e eventuais Terceiros interessados, com o Prazo de trinta (30) dias, do Doutor Júlio César Ballerini Silva, Mm Juiz de Direito do Primeiro Ofício Judicial - Seção Cível da Comarca de Espírito Santo do Pinhal, estado de São Paulo, na Forma da Lei, etc. - Faz Saber a todos quantos o presente Edital virem ou dele conhecimento tiverem e interessar possa, que por este Juízo e 1167 Ofício Judicial - Seção Cível corre a Ação de Usucapião (Processo nº 730/2001), requerido por Noventa e Cia. Ltda, na pessoa de seu representante legal, Sr. Delcio Tito Novemta, objetivando o domínio do imóvel localizado na Rua José Benedito dos Santos, 95 - Jd. Santa Rita, nesta cidade de E.S. do Pinhal/SP", perfeitamente descrito na inicial que poderá ser examinada em Cartório por qualquer interessado. Alegam que possuem os imóveis há mais de vinte (20) anos, pacificamente. Assim é expedido o presente Edital, com prazo de trinta (30) dias, ficando citados os Réus Ausentes, Incertos e os Terceiros interessados. O prazo da citação, e que não sendo contestada, presumir-se-ão aceitos como verdadeiros os fatos articulados na inicial pelos autores. O presente será publicado no Diário da Forma da Lei. Dado e passado nesta cidade de Comarca de Espírito Santo do Pinhal, SP, aos 06 dias do mês de março de 2002.

Bel. Ernesto Pioroni Rizzoni

Dir. Tec. Serv.

Dr. Júlio César Ballerini Silva

Juiz de Direito

Aluga-se

Apartamento em Ubaituba - Praia Grande, com piscina. Tratar com Helinho - Fone: 651-3022.

Oferta de Trabalho

Faça seu próprio, vendendo semijoias. Tratar com Cidinha - Fone: 651-5713.

INFORMÁTICA

DGL
INTERNET PROVIDER
A LÍDER EM INTERNET

PC HOUSE
TECNOLOGIA & INFORMÁTICA

651-5668

Internet Provider & PC House

Duas empresas que se integram a DGL NET, operando com sistema via satélite (DGL SAT), destaca-se no ramo da Internet, pela qualidade e rapidez em seus serviços, conectando você com o mundo. Dispõe de profissionais treinados e qualificados, como Analista de Sistemas e Técnicos especializados, que prestam total suporte a seus clientes. A PC House empresa voltada para a venda e total assistência técnica, oferece a seus clientes confiabilidade e segurança na compra e manutenção de seu equipamento.

www.pinhaldglnet.com.br

Praça 13 de maio, 45 - Telefax: (019) 651.5668

Imobiliária Rio Branco

Venda • Compra Assessoria

NÓS FAZEMOS DO SEU SONHO UMA REALIDADE

PABX (0xx19) 651-6407

Site: www.riobrancoimoveis.com.br

Praça Rio Branco, 125 - Centro Espírito Santo do Pinhal - SP CEP 13.990-000

Consultem-nos!

Serviço de Registro Civil das Pessoas Naturais da Sede

Comarca de Espírito Santo do Pinhal Estado de São Paulo

Bel. Ana Margarida Coelho Novaes Teixeira - Oficial

Bel. Dorival Ranucci Júnior - Escrevente

Edital de Proclamações: Pretendem casar-se as seguintes pessoas. Se alguém souber de algum impedimento, manifeste-o no Cartório local, onde estão afixados os seguintes editais:

<p>Nome: Filogonito de Assis Bezerra Natural: Acan - RN Nascimento: 22/10/1941 Pai: Tomaz Bezerra de Araújo Mãe: Francisca Medeiros Estado Civil: Divorçado Profissão: Economista Residência: Rua Felipe de Filipe, 35, Vila São Pedro</p>	<p>Nome: Alzira Lúcio Natural: Deste Destrino Nascimento: 11/12/1964 Pai: Adelfino Lúcio Mãe: Inês de Freitas Lúcio Estado Civil: Solteira Profissão: Professora Residência: Rua Felipe de Filipe, 35, Vila São Pedro</p>
<p>Nome: João Carlos Gomes Natural: Deste Destrino Nascimento: 05/11/1970 Pai: João Gomes Mãe: Lídia Carmo Rosa Gomes Estado Civil: Solteiro Profissão: Polícia Militar Residência: Rua Geraldo Scanapiego, 199, Jardim Carvalho Pimo</p>	<p>Nome: Vilma Aparecida Mendes Natural: Marília da Saí - PR Nascimento: 07/05/1977 Pai: Adão Tadeu Mendes Mãe: Aparecida Rodrigues Mendes Estado Civil: Solteira Profissão: Professora Residência: Rua Jair Charelli, 50, Jardim Samira, em Mogi Guaçu - SP</p>
<p>Nome: José Alves Natural: Andráis - MG Nascimento: 17/11/1950 Pai: Aurélio Alves Mãe: Benedita de Melo Alves Estado Civil: Solteiro Profissão: Polícia Militar Aposentado Residência: Rua Cel. Silva Barreto, 263, Jardim Florence</p>	<p>Nome: Maria de Oliveira Zeballos Natural: Deste Destrino Nascimento: 17/04/1935 Pai: X.X.X. Mãe: Maria de Oliveira Estado Civil: Viúva Profissão: Prezada Doméstica Residência: Rua Cel. Silva Barreto, 263, Jardim Florence</p>
<p>Nome: Daniel Antônio de Faria Natural: São João da Boa Vista - SP Nascimento: 17/10/1978 Pai: Antônio Cândido de Faria Neto Mãe: Vera Alice Pagan de Faria Estado Civil: Solteiro Profissão: Assistente Administrativo Residência: Rua João Pessoa, 335, em São João da Boa Vista - SP</p>	<p>Nome: Andréia Maria Jamário Natural: Deste Destrino Nascimento: 02/12/1976 Pai: X.X.X.X. Mãe: Maria Aparecida Jamário Estado Civil: Solteira Profissão: Assistente Administrativo Residência: Rua Leocádio de Faria, 180</p>

Lajes para Pisos Forros e Trilçãs

LAJES VENEZA
SISTEMA TRILÇãDO

ROD. SP 346 - KM 212 - FONE/FAX: (19) 654-1460
SANTO ANTÔNIO DO JARDIM - SP

momento fashion

Por: Maria de Lourdes Baitello Costa

Cortes Clássicos

A moda sempre obrigou nos designers a reinventarem-se de seis em seis meses: repensar e voltar a trabalhar as suas silhuetas. Muitas vezes o público não os consegue acompanhar. Nada pior do que encontrar uma peça que nos fica bem e abandoná-la na estação seguinte, por uma mudança das tendências.

Conheça os novos best selling – uma espécie de grande coleção dos maiores sucessos – onde se incluem as mais recentes criações de nomes como Chanel, Armani, Rykiel e seus pares.



Beleza

Maquilagem: Tendências

Elyvelton Júnior, um dos grandes maquiladores da atualidade é o responsável por alguns looks mais fortes da moda dos criadores. Para ele, a maquilagem tem de ser obrigatoriamente muito sexy. Essa ten-

dência faz-se sentir nos olhos bem carregados (apresentados pela Plusbel linha da Payot), os lábios intensos.



A idéia foi criar um look poderoso; sexy urbano. É por isso que o maquilador se concentra nos olhos, afirma.

Quando se investe nos olhos e se deixa o resto do rosto simples, as mulheres ficam com o ar autêntico e real. A base é aplicada com descrição e, nos olhos o evelliner preto foi misturado com uma sombra marrom brilhante. O objetivo não é criar um estilo agressivo, daí os recursos dos brilhos.

Não é interessante colocar uma grande quantidade de maquilagem, o que é importante é fazer com que a pele pareça perfeita.

A linha completa (in Payot) você encontra na:

Perfumaria Chic

na Rua José Bonifácio, 76 – Centro

Fone: 651-2655/651-8108.

Foto: Donizetti



Destaque para noiva: maquilagem da Payot e veste a grife de Casarão Noivas.

Fone: 651-4710.

Curiosidade

As Especiarias

Estrela de anis japonesa: é plantada junto dos templos budistas, sua casca aromática é utilizada para queimar como incenso.

Além de ter um aroma quente e doce (uma das mais belas especiarias do mundo).

Pimenta preta: cada vez mais utilizada no Ocidente como tempero, a suas origens também remontam ao Oriente.

Suas hastes são colhidas ainda verdes e depois secas ao sol, para acentuar o aroma.

Cravo-da-índia: intensa e reconfortante, é discreta, não passa despercebida.

Como curiosidade, é interessante acrescentar que os cravos-da-índia são botões das flores de uma árvore, que cresce na costa tropical do sudeste da Ásia e das Índias Ocidentais.

Dica

Assim não tem erro:

Combine produtos com funções diferentes. Tônico de uma marca hidratante de outra não tem problema. Mas um hidratante sobre outro é perda de tempo e dinheiro. Associe cremes que têm perfumes fortes pode causar alergia. Marcas de shampoo e condicionador devem ser indicadas para o mesmo tipo de cabelo. Shampoo para cabelo seco e condicionador para cabelo oleoso não funciona.

O que a de novo

Cinto orgânico de Marc Jacobs para Louis Vuitton tem pedra natural semipreciosa como fivela, cintos de couro marcando os quadris takeaways (Marni).

Bolsas com insícrivel trabalho de bordado em couro de formas arredondadas (Fendi).



Agenda

Foto: Donizetti



Dentro do grande evento (Círculo Italiano) um espaço se tornou point de celebridades.

Era comum encontrar ali os antigos amigos. Aqui encontramos (velhos amigos) e fizemos novas amizades.

O Cônsul Italiano, o Prefeito de Espírito Santo do Pinhal e sua esposa, entre muitos outros.

Vijou da capital (SP) o casal Marlene e Eloy, para inauguração da Câmara Piva em sua propriedade fazenda São José (fala-se um cinema) e especialmente para o evento.

Em companhia estiveram os casais Graça e chef Theo (residentes Pinhal), os portugueses pais de Marlene e o casal paulistano.

Destaque para: Marlene vestindo um belíssimo modelo (Chanel), brincos e anel Tiffany, deixaram os olhares dos curiosos deslumbrados.

Não posso deixar de falar da elegância de Graça, detalhe bolsa (Chanel), estava um luxo.

No meio a festa, o empresário Eloy e Marlene ofereceu aos convidados para degustar uma mortadela tipo italiano lançamento que entrará no mercado (nacional e internacional) pesando 60 kg, foi um sucesso.

Circulando ao meio o casal, Dr. José Antônio Costa e esposa, Dr. Silvio Spósito, Márcia e Mauro Del Guerra, Ferreira Júnior, direção "O Jornal de Pinhal" Carlos Waldemar e Maria de Lourdes com o fotógrafo Donizetti (Fubá).

Depois de acertar muitos planos aqui na cidade Pinhal, deixaram o local.



Novidade

Para facilitar: Daiará Priscila faz sua maquilagem, basta ligar para o telefone 651-6127, ela vai juntamente com sua mãe Rita (cabelos todos os tipos), até sua residência para atender-las, jeito bastante confortável, o serviço é total.

Daiará já foi eleita garota Boticário em Pinhal.

Foto: Donizetti



Simone Cabeleireira

Dos Pés a Cabeça.

Invista aonde os profissionais são eficazes, e produtos adequados para diversas necessidades.

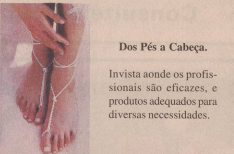

na Rua Vicente Salvador, 38 – Centro
Espírito Santo do Pinhal – Fone: 651-4048.

Recebendo

O Cônsul Italiano e comitiva juntamente com a diretoria do Círculo Italiano e imprensa, para o café (mamã) Mari e João Vicente, Poissada Barbió; recanto e encanto.



O jornal de Pinhal

Esportes

2.º Caderno

Ginásio Pinhalense inscreve atletas na Federação Paulista



A mais nova contratação Deiviti

Ontem, 19 de abril, o gerente de futebol do Ginásio Pinhalense, Emerson Adriano Mendes levou para a Federação Paulista de Futebol, as inscrições dos 27 atletas (faixa de idade - 17 a 22 anos), que farão parte do elenco, para que eles possam ter condições legais de participarem do Campeonato Paulista Série B3.

"Durante os primeiros jogos, a equipe técnica estará avaliando o comportamento do grupo, para que possamos continuar com as novas contratações, que tem prazo até 26 de junho", diz Emerson.

A mais nova contrata-

ção da semana é o volante Deiviti Bettiol, que já está no profissional há dois anos,

jogou no Rosan de Indaiatuba e participou do Campeonato Paulista da Série

B3, no ano passado pela equipe do Esporte Clube União Suzano.

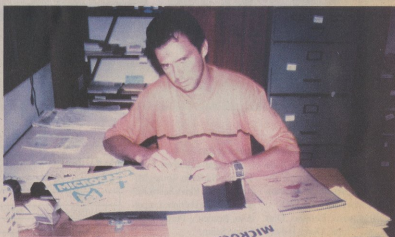

Emerson preparando a documentação dos atletas



Rio Branco e Caldense se enfrentam em Andradadas

Neste domingo, às 16:00 horas, no estádio Parque do Azulão, em Andradadas, acontece o chamado "clássico do Sul de Minas", pois estarão frente a frente Rio Branco e Caldense. A rivalidade entre os times vem de longa data, mas ficou mais acirrada após 1986, quando o Rio Branco ganhou vaga na 1ª Divisão do Futebol Mineiro, na chamada era profissional.

Em disputa do Campeonato Mineiro, foram 23 jogos com vantagem do Rio Branco. São 8 vitórias do time andradense, 6 vitórias da Caldense e 9 empates. Neste domingo, o jogo é considerado como um dos mais importantes para ambas as equipes, pois o Rio Branco ainda com chances de chegar em 1º lugar, só se interessa a vitória, já que a Caldense que vem dividindo o 1º lugar com o Tupi, com 16 pontos, quer manter nas primeiras colocações. O jogo promete grandes emoções e tudo aponta que teremos o Parque do Azulão lotado de torcedores das duas equipes.

RIO BRANCO DE OLHO NAS CONTUSÕES

No encerramento desta edição, o Rio Branco ainda não tinha a equipe definida, pois uma revisão médica seria realizada no sábado, para saber das reais condições de 7 atletas, que estiveram

no departamento médico, sendo que cinco deles, nem participaram do jogo, no último domingo, em Patos de Minas. Neomar e Rogério Seves tem maiores possibilidades de participarem da

partida. Já Ricardo e Valdo não treinaram nesta semana e também serão reavaliados, sendo que o técnico Brandãozinho pretendia usar os últimos trabalhos para definir a equipe.

SERVIÇOS

Os portões do estádio Parque do Azulão serão abertos às 14h30 e os ingressos custarão:

Arquibancada (homem) - R\$ 6,00

Arquibancada (mulher) - R\$ 3,00

Cadeiras cativas (único) - R\$ 15,00



Rio Branco treinando forte para o jogo contra a Caldense

AGRADECIMENTO

A Diretoria do Ginásio Pinhalense através deste semanário, agradece aos médicos Drs. Arlindo Fernandes Jr, Francisco T. Gobbo, Heraldo e Plínio Neves pela grande colaboração que vem prestando para o novo elenco.

Serra Azul
supermercado
Sempre mais barato pra você



Todo dia é dia de

SEGUNDA ESPECIAL
Cheque pi 40 dias

TERÇA AZUL

Frutas - Verduras - Legumes

Com preço abaixo do custo

SUPER QUARTA IMBATÍVEL

Produtos com preço imbatível

QUINTA PREMIADA

Compre e concorra a muitos prêmios

SEXTA GORDA

Carnes com preços imperdíveis

SÁBADO É DOMINGO

Show de Ofertas

Segunda a Sábado até 21:00 hs
Domingos até ao meio dia

NÃO JOGUE SEU VOTO FORA.

VOTE !

ESSA É SUA DEFESA.

CAMPANHA DE VALORIZAÇÃO DO VOTO

ESPORTES

Campeonato de Veteranos do América Esporte Clube Antonio Arquideu Zibordi

Inglaterra vence Itália por WO e briga por vaga



A equipe de Portugal



A equipe da Nigéria

Às 8:30h da manhã do domingo, 14/04, a equipe da Itália compareceu com somente cinco atletas, por isso, a Inglaterra ganhou os pontos por WO.

Inglaterra: Betinho, Dito Moita, Chiha, Darci Polato, Martins, Lechro, Cido Ernibuçu e Pedro Belli.

Itália: Edson, Tarrafa Vereador, Ademir Salvi, João Ricci e Nivaldo.

Às 10:30h, aconteceu o jogo entre Portugal e Nigéria, com os dois times partindo para cima, interessando apenas o resultado positivo para os atletas em campo. Portugal levando a melhor saiu vencedor pela con-

tagem de 2 a 1.

Portugal: Chilavert, Fubá, Toninho Sartório, Tomás Miguel, Ditinho, Simo, Salim, Rogério Cristóvão, Pedrinho Leopoldino, Romeu e Purga. Gols: Fubá e Salim.

Nigéria: Flávio, Cau Gozzoli, Mirinho, Clodo, João Vermelho, João Pamela, Doné, Baiano, Cipó, Guata, Pedrinho HSBC e Gilmar Pesoti. Gol: João Vermelho.

Juiz: Galeoso. Bandeiras: Dito e Pilla.

Já estão classificadas pelo grupo A - Brasil, brigando pela vaga Suécia e Inglaterra e, pelo grupo B - Alemanha e França.

Campanha Grupo A	J	V	E	D	PG	PP	GP	GC	SGP	SGN
Brasil	3	3	0	0	9	0	10	5	5	0
Inglaterra	4	2	0	2	6	6	8	7	1	0
Portugal	4	2	0	2	6	6	8	9	0	1
Suécia	3	1	0	2	3	6	3	7	0	4

Campanha Grupo B	J	V	E	D	PG	PP	GP	GC	SGP	SGN
Alemanha	3	2	0	1	6	3	9	9	0	0
França	3	2	0	1	6	3	8	6	2	0
Nigéria	4	2	0	2	6	6	6	4	2	0
Itália	4	0	0	4	0	12	5	10	0	5

J - Jogos V - Vitória E - Empate D - Derrota PG - Pontos Ganhos PP - Pontos Perdidos GP - Gols Pró GC - Gols Contra SGP - Saldo Gols Positivo SGN - Saldo Gols Negativo

VI Maratona do Operário de Pinhal

Resultados das últimas rodadas com algumas modalidades definindo os campeões:

FUTEBOL DE CAMPO

12/04
Swisstool 1 x 3 Autocam
Palini & Alves 9 x 0 Mebrás
13/04
Mabelini 1 x 9 Pinhalense I
Casalecchi 2 x 1 Polícia Militar
15/04
Delphi 0 x 1 Palini & Alves
Pinhalense I 3 x 2 Swisstool
17/04
Autocam 1 x 4 Pinhalense I
Mebrás 2 x 9 Polícia Militar

FUTEBOL DE SALÃO

11/04
Mebrás 1 x 10 Polícia Militar
Pinhalense I 4 x 0 Casalecchi
13/04
Mebrás 1 x 12 Autocam
Delphi 1 x 2 Mecainox
16/04
Mecainox WO x Pinhalense I
Autocam x WO Polícia Militar

NATAÇÃO

25m livre
1º lugar - Rodrigo Carneiro (Polícia Militar)
2º lugar - Wagner Cardoso (Delphi)
3º lugar - Laércio Casalecchi (Casalecchi)
50m livre
1º lugar - Rodrigo Carneiro (Polícia Militar)
2º lugar - Luiz Roberto (Autocam)
3º lugar - Edivaldo Emídio (Pinhalense II)
Revezamento 4 x 25m
1º lugar - Autocam
André da Silva
Jonatam Alfaro
Igor de Oliveira
Luiz Roberto
2º lugar - Casalecchi
Laércio Casalecchi
Aldo Casalecchi
Lucas Casalecchi
Lúcio Casalecchi

3º lugar - Polícia Militar
Douglas
Luciano de Oliveira
Alexandre Bergamasco
Rodrigo Carneiro

ATLETISMO

100m rasos
1º lugar - Wagner Cardoso (Delphi)
2º lugar - Luciano de Oliveira (Polícia Militar)
3º lugar - Rodrigo Mozaquatro (Pinhalense I)

200m rasos

1º lugar - Marcos Soares (Swisstool)
2º lugar - Luciano de Oliveira (Polícia Militar)
3º lugar - Douglas Pinheiro (Polícia Militar)

3.000m

1º lugar - Juraci Emídio (Polícia Militar)
2º lugar - Wagner Cardoso (Delphi)
3º lugar - Luiz Antonio (Mebrás)

Revezamento 4 x 100m

1º lugar - Pinhalense I
Carlos Bastón
Marcelo Leme
Jurandir Peçanha
Rodrigo Mozaquatro
2º lugar - Delphi
Wagner Cardoso
Clayton Tonietti
André Luiz
José Menegato
3º lugar - Autocam
Rovaldo dos Santos
José Pedro
Edson Luiz
Flávio Inácio

SALTO EM EXTENSÃO

1º lugar - Polícia Militar
2º lugar - Swisstool
3º lugar - Delphi
4º lugar - Autocam

Os jogos de futebol de campo vão até o dia 24/04.
Os de futebol de salão seguem até 27/04.
No término serão definidos os vencedores por pontos.

Fórum define calendário da Olimpíada Colegial Esperança

O Fórum de Secretários Estaduais de Educação define, em 24 de abril, em Florianópolis (SC), o calendário nacional da Olimpíada Colegial Esperança, evento que envolve crianças e adolescentes de 12 a 17 anos, de escolas públicas e particulares. A Olimpíada faz parte do programa Esporte na Escola executado pelos ministérios da Educação e de Esporte e Turismo com o objetivo de promover a disciplina e estimular o trabalho dos professores de Educação Física.

Dividida em duas categorias, a Olimpíada Colegial vai trabalhar com alunos de 12 a 14 anos e de 15 a 17 anos, nas modalidades de atletismo, voleibol, basquete, futsal e handebol. As competições têm três fases: municipal, estadual e nacional. As finais, com cerca de cinco mil atletas, serão em Campo Grande (MS) para a faixa de 12 a 14 anos e em São Luís (MA), para a faixa de 15 a 17 anos.

Desafio - Com inscrição voluntária das escolas públicas e particulares, a Olimpíada Colegial tem nos estados e municípios o calendário próprio e os professores de Educação Física uma função importante: organizar as competições, motivar professores, pais e alunos. Em 2002, a Olimpíada Colegial tem o desafio da inclusão. As competições deverão ser estendidas aos portadores de necessidades especiais que estudam nas escolas de ensino fundamental e médio.

ELEGATO

AUTO PEÇAS

(18) 6541230

DISK PEÇAS

(19) 3661-1000 e 654-

Loja 1 - Em frente a Rodovia/Santo Antônio do Jardim - SP
Loja 2 - Av. Oliveira Mota, 160 - Espírito Santo do Pinhal - SP

TAPEÇARIA

SANTA TEREZINHA

REFORMA DE ESTOFADOS

E AUTOS EM GERAL.

Av. dos Trabalhadores, 81 **Fone: 651.2742**

ESPORTES

Categorias do Vôlei Feminino do Comercial no Festival do Sul de Minas

O Vôlei feminino do Esporte Clube Comercial fez a estréia no II Festival do Sul de Minas, onde tem a participação de oito equipes, sendo quatro pré-mirim e quatro mirim das cidades de Santa Rita de Caldas, Campestre, Andradadas e Espírito Santo do Pinhal.

Serão quatro festivais, um em cada município.

O primeiro circuito foi realizado em Santa Rita de Caldas, no dia 12 de abril, tendo na parte da manhã o pré-mirim e à tarde o mirim. No primeiro jogo do pré-mirim, o Comercial venceu Campestre por 2 a 0 (1º set - 15 x 11 e 2º set - 15 x 12). Os jogos para uma melhor noção são divididos em dois sets. No segundo jogo, o Comercial

também venceu por 2 a 0 (1º set - 15 x 10 e 2º set - 15 x 8) a equipe de Andradadas. No terceiro jogo, o Comercial voltou a obter a vitória mais apertada, contra Santa Rita de Caldas por 2 a 1 (1º set - 16 x 14, 2º set - 10 x 15 e 3º set - 15 x 10).

Na categoria mirim, o Comercial jogou contra Santa Rita de Caldas e perdeu por 2 a 1 (1º set - 25 x 16, 2º set - 21 x 25 e 3º set - 16 x 14). No segundo jogo, o Comercial se reabilitou e venceu o Andradadas por 2 a 0 (1º set - 25 x 18 e 2º set - 25 x 14). No terceiro e último jogo, mais uma vitória comercialina em cima de Campestre por 2 a 0 (1º set - 25 x 18 e 2º set - 24 x 14).

O segundo circuito será em Campestre, no dia 12 de maio, o terceiro em Andradadas, e o último, em Espírito

Santo do Pinhal, no dia 30 de maio, na quadra do poliesportivo do Esporte Clube Comercial, com a definição do campeão e a entrega das premiações.

No dia 26, 27 e 28 de abril, acontecerá o Festival Mirim da Liga Mineira, na cidade de Pouso Alegre, onde

o Esporte Clube Comercial estará marcando presença com suas atletas (até 12 anos).



Atletas destaques do pré-mirim Aline e Ariane



A equipe mirim do Esporte Clube Comercial

Juvenil do Esporte Clube Comercial vence em Araras

Em preparação para a Copa São Paulo de Futebol que se inicia no próximo mês de maio, a equipe Juvenil (85/86) do Esporte Clube Comercial esteve no último domingo dia 14/04, na cidade de Araras, jogando amistoso contra a equipe local do Comercial F.C. onde jogando um bom futebol mostrou ser uma das melhores equipes da região nesta categoria vencendo a equipe ararense por 3 tentos a 2. Foi uma partida onde a arbitragem local pre-

judicou muita a equipe pinhalense, mas com muita garra e determinação mostrando que é uma equipe difícil de ser batida e com gols de Jefferson (2) e Diego a equipe alvinegra da rua Barão conseguiu mais uma vitória que a mantém invicta este ano em sua categoria.

Formou e venceu a equipe do Esporte Clube Comercial com: Dú, Guilherme, Níe (Fábio), Testa e Neginho; Luia, Thi e Diego; Juninho, Jefferson e

Luquinha (Marrom).

Técnico: Ademir. Massagista: Baiano.

Vale salientar que alguns jogadores do Juvenil do Esporte Clube Comercial estão sendo aproveitados na equipe Titular do Esporte Clube Comercial, como o goleiro Dú e o meio campo Thi e outros na equipe de Juniores do G.P.E.A, como Guilherme, Níe, Luia, Diego e Neginho, Renato e Jonathan que já fazem parte do plantel e já se desligaram da equipe comercialina.



A equipe juvenil do Esporte Clube Comercial

Aspirantes e Titulares do Esporte Clube Comercial vencem em Nova Louzã



A equipe titular do Esporte Clube Comercial

Jogando no último domingo, em Nova Louzã as equipes Aspirantes e Titular do Esporte Clube Comercial conseguiram os seguintes resultados:

Pela categoria de Aspirantes com gols de Júnior e Israel a

equipe comercialina conseguiu uma vitória por 2 tentos a 0 e na Titular em uma partida mais tranquila com gols de Chandel, Docké, Júnior e Raulão a equipe comercialina golou a equipe local por 4 tentos a 1.

Neste domingo dia 21/04, as equipes Aspirantes e Titulares do Esporte Clube Comercial estarão no campo dos Fava, enfrentando a equipe do Beira Rio em partida válida pela Taça de Amizade "Cezarino Fava".

Caco Velho ativa as categorias no futebol de campo

As equipes do Clube de Campo Caco Velho voltaram às atividades nas categorias de bases, estreando mal no dia 06/04, diante do Comercial de Araras. Voltando a atuar no dia 14/04, contra a equipe da Evolução de Limeira, onde não se deu bem nas categorias pré-mirim e mirim, sendo que na infantil venceu por 4 a 3, com

gols de Felipe Dellalibera (2), Matheus e David.

Caco Velho: Gozzoli, André, Pedro, Marcão, Harada e Vitor; Felipe Dellalibera, Manoel, David, Matheus e Marinho. Técnico: Daniel.

O próximo confronto, será no dia 21/04, diante da equipe da Camisa 10 de Americana, nas categorias

pré-mirim, mirim, infantil e juvenil.

Na categoria veteranos, o Clube de Campo Caco Velho empatou em 3 a 3 com a equipe do Adib de São João da Boa Vista, no dia 12/04.

Na categoria livre, dia 13/04, a equipe caqueiana golou por 8 a 0 a equipe do Olaria de São João da Boa Vista.

Categorias do El's Camarões jogam contra Barreiro Reder

No último domingo, 14 de abril, as equipes do El's Camarões estiveram jogando na cidade de Aguai, contra as do Barreiro Reder.

Na categoria aspirantes, o El's Camarões ganhou por 2 a 1 com gols de Di e Esquerdinha.

El's Camarões: Toninho, Di, Betinho, Preto, Rogério, Danilo, Ataliba, Esquerdinha, Tambor e Bigodinho (Cameiro).

Na categoria titulares, o quadro pinhalense teve a sua primeira derrota do ano, por 4 a 1 para a

equipe do Barreiro Reder.

El's Camarões: Toninho, Roni, Dema, Cameirinho, Baniha, Devanil, Celinho (Di), Edvaldo, Testa, Itamar e Gato (Danilo).

Amanhã, o El's Camarões estará jogando no Jayme Leme, contra as equipes locais.



Os atletas do El's Camarões, Daniel, Edvaldo e Guto

ESPORTES

Troféu Joaquim Ragazzo no bairro de Santa Luzia



Para homenagear craques do passado, da comunidade de Santa Luzia, foi realizado no dia 14/04, a partir das 9:30h, o jogo entre as equipes E. C. Santa Luzia x Nacional Clube, disputando o Troféu Joaquim Ragazzo.

O ponta-pé inicial foi dado pelos homenageados em campo com uma placa de prata, Joaquim Ragazzo, Santo Ricci e Lúcio Belli e, participaram jogando a partida, para o E. C. Santa Luzia: Luizinho, Nestor Belli, Mane, Valdevir, Grau, Vicente, Valter, Moacir, Mauro, Bia, Izaltino, Toninho Ragazzo, Oscar, Pedrinho Ricci, João Ricci, Zelão, Bernardino, Vanderlei, Bagretinho e Tiãozinho e para o Nacional Clube: Robertinho Ferrari, Zé Teodoro, Zé Antonio, Sérgio, Perigoso, Chincézin, Nestorzinho, J. Lima, Guarez, Berico, Tonhão, Titica, Milhinho Baraldi e Baú. O jogo teve como placar final: 3 a 3.

Após, houve uma confraternização entre todos, quando foi servido um porco no rolete.

AMA SUPERCROSS 2002 por: Caco 13ª Etapa Cat. 250cc PONTIAC-MI

1504- Mais uma etapa para ficar na história, uma das provas mais emocionantes do SUPERCROSS 2002, a primeira vitória de Nathan Ramsey na cat. principal, e a segunda vez que uma moto-4 participou especial do ex-piloto Doug Henry na prova.

Não foi uma prova fácil para o piloto da HONDA CRF 250cc N. Ramsey, ele só conseguiu se classificar na última chance para o evento principal. Durante a prova N. Ramsey se entrocou com seu companheiro de equipe Sebastian Tortelli, os dois pilotos caíram ao chão, mas quem se deu bem foi N. Ramsey que só perdeu duas posições, em quinto S. Tortelli acabou perdendo 11 posições. Nesse dia a sorte estava ao lado de N. Ramsey, Tim Ferry que estava na liderança da prova, caiu faltando apenas 4 voltas para o fim da prova. Rick Carmichael errou um duplo caindo fora da pista, ao retornar na 15ª posição a pala do seu capacete estava para baixo

atrapalhando a visão e ele à arrancou, e aí começou uma corrida de recuperação até a 2ª posição mas sem tirar a vitória de N. Ramsey. Já Jeremy McGrath teve nesta etapa uma de suas melhores atuações de 2002, terminando na 3ª posição à frente do vice líder do campeonato David Vuillemin que largou uma grande chance de diminuir a diferença de pontos entre ele e R. Carmichael no campeonato!



N. Ramsey



E. Lusk

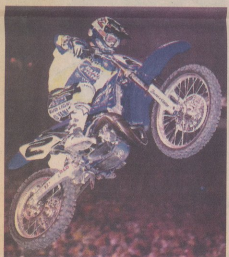

J. McGrath

Classificação da prova 250cc:

Colocação:	Equipe:
1-N. Ramsey	HONDA
2-R. Carmichael	HONDA
3-J. McGrath	YAMAHA
4-D. Vuillemin	YAMAHA
5-Stephane Roncada	KAWASAKI
6-Ernesto Fonseca	HONDA
7-Ezra Lusk	KAWASAKI
8-S. Tortelli	HONDA
9-Nick Wey	YAMAHA
10-Kyle Lewis	HONDA

Classificação do campeonato 250cc:

Colocação:	Pontos:
1-R. Carmichael	261
2-D. Vuillemin	257
3-J. McGrath	198
4-E. Lusk	195
5-S. Roncada	189
6-N. Ramsey	179
7-E. Fonseca	157
8-N. Wey	138
9-Heath Voss	133
10-Damon Hoffman	125

Até a próxima edição com mais reportagens especiais e fotos altucinas do campeonato mais famoso do motociclismo off road do mundo!

VELAS SOL

Fone: (019) 654.1104

Fábrica de Velas Sol

Santo Antônio do Jardim - SP



Uma vida de luta ao lado dos trabalhadores

Economia e Justiça Social

A retomada do crescimento econômico do Brasil é uma condição básica para a melhoria da qualidade de vida de nosso povo. Magrão acredita que com a retomada da produção e a consequente melhoria da renda do trabalhador, aliada a um combate vigoroso para uma melhor distribuição de renda, as dificuldades possam ser superadas.

E o papel dos sindicatos e dos trabalhadores nesse processo é fundamental. "O sindicalismo hoje precisa servir como exemplo para a construção da cidadania e a ampliação dos direitos da sociedade", afirma Magrão.

(Cláudio Magrão apoiando o Esporte Pinhalense)

Transforme sua casa com arte e economia.

Interior - Exterior
Textura



Na Corolore, você encontra os melhores preços em tintas e materiais para construção.



Corolore
Dulux

colore
casa e construção

Rua Barão de Mota Penna, 145
Esp. São do Pinhal - SP
Fones/Faxes [19] 651-1522 / 651-1578 / 651-4041